

# Boletín Estadístico

## Localidad

### Ciudad Bolívar 2022



ALCALDÍA MAYOR  
DE BOGOTÁ D.C.



## ALCALDÍA MAYOR DE BOGOTÁ SECRETARÍA DE EDUCACIÓN

**CLAUDIA NAYIBE LÓPEZ**  
Alcaldesa Mayor de Bogotá

**EDNA BONILLA SEBÁ**  
Secretaria de Educación

**ANDRÉS MAURICIO CASTILLO**  
Subsecretaría de Calidad y Pertinencia

**DEIDAMIA GARCÍA QUINTERO**  
Subsecretaría de Integración Interinstitucional

**JULIÁN FABRIZIO HUÉRFANO ARDILA**  
Subsecretaría de Gestión Institucional

**CARLOS ALBERTO REVERÓN PEÑA**  
Subsecretaría de Acceso y Permanencia

## **OFICINA ASESORA DE PLANEACIÓN**

**JUAN SEBASTIÁN CONTRERAS BELLO**

Jefe Oficina Asesora de Planeación

## **GRUPO GESTIÓN DE LA INFORMACIÓN - OAP**

Sharyk Romero Calderón

Francisco Arturo Arévalo

Rubén Darío Sabogal Liévano

Sandra Milena Sorza González

Laura Katherine Moreno

Ana Julier Fonseca Gutiérrez

Sergio Daniel Martínez Martínez

## TABLA DE CONTENIDO

1.	INTRODUCCIÓN .....	<u>8</u>
2.	GENERALIDADES DE LA LOCALIDAD .....	<u>10</u>
3.	PROYECCIONES DE POBLACIÓN .....	<u>12</u>
3.1.	POBLACIÓN TOTAL PROYECTADA .....	<u>12</u>
3.2.	POBLACIÓN EN EDAD ESCOLAR PROYECTADA .....	<u>16</u>
4.	DEMANDA EDUCATIVA DEL SECTOR OFICIAL .....	<u>20</u>
5.	OFERTA EDUCATIVA DEL SECTOR OFICIAL .....	<u>23</u>
6.	MATRÍCULA DEL SECTOR EDUCATIVO OFICIAL .....	<u>28</u>
7.	DÉFICIT Y/O SUPERÁVIT DEL SISTEMA EDUCATIVO OFICIAL .....	<u>34</u>
8.	PLANTA PERSONAL DIRECTIVO DOCENTE Y DOCENTE DEL SECTOR OFICIAL .....	<u>39</u>
9.	MATRÍCULA DEL SECTOR EDUCATIVO NO OFICIAL .....	<u>42</u>
10.	PLANTA PERSONAL DOCENTE DEL SECTOR EDUCATIVO NO OFICIAL .....	<u>45</u>
11.	TASA DE COBERTURA BRUTA .....	<u>48</u>
12.	INDICADORES DE EFICIENCIA INTERNA .....	<u>50</u>
13.	PRUEBAS SABER .....	<u>56</u>
14.	TERRITORIALIZACIÓN .....	<u>59</u>

## Lista de Tablas

Tabla 1. Número establecimientos educativos por clase de colegio - Ciudad Bolívar 2022 .....	10
Tabla 2. Población total por grupos quinquenales de edad y sexo - Ciudad Bolívar 2022 .....	13
Tabla 3. Población proyectada por grupos quinquenales de edad - Ciudad Bolívar 2022 - 2026 .....	15
Tabla 4. Población en edad escolar PEE (5 a 16 años) por edades simples y sexo - Ciudad Bolívar 2022 .....	17
Tabla 5. Proyección población en edad escolar PEE (5 a 16 años) por edades simples - Ciudad Bolívar 2022 - 2026 .....	18
Tabla 6. Demanda educativa del sector oficial por tipo de estudiante - Ciudad Bolívar 2022 .....	20
Tabla 7. Demanda efectiva por nivel educativo y clase de colegio - Ciudad Bolívar 2022 .....	21
Tabla 8. Número de sedes que ofrecen educación oficial por UPZ - Ciudad Bolívar 2022 .....	23
Tabla 9. Oferta oficial por nivel educativo y clase de colegio - Ciudad Bolívar 2022 .....	26
Tabla 10. Matrícula oficial por nivel educativo, clase de colegio y sexo - Ciudad Bolívar 2022 .....	28
Tabla 11. Matrícula oficial por estrato y clase de colegio - Ciudad Bolívar 2022 .....	29
Tabla 12. Matrícula oficial por estrato y nivel educativo - Ciudad Bolívar 2022 .....	30
Tabla 13. Matrícula oficial por tipo de discapacidad y clase de colegio - Ciudad Bolívar 2022 .....	30
Tabla 14. Matrícula oficial por tipo de discapacidad y nivel educativo - Ciudad Bolívar 2022 .....	31
Tabla 15. Matrícula oficial por tipo de capacidad excepcional y clase de colegio - Ciudad Bolívar 2022 .....	31
Tabla 16. Matrícula oficial por tipo de capacidad excepcional y nivel educativo - Ciudad Bolívar 2022 .....	32
Tabla 17. Matrícula oficial por grupo étnico y clase de colegio - Ciudad Bolívar 2022 .....	32
Tabla 18. Matrícula oficial por grupo étnico y clase de colegio - Ciudad Bolívar 2022 .....	33
Tabla 19. Oferta, demanda, matrícula y déficit/superávit por clase de colegio - Ciudad Bolívar 2022 .....	34
Tabla 20. Oferta, demanda, matrícula y déficit/superávit por nivel educativo - Ciudad Bolívar 2022 .....	35
Tabla 21. Oferta, demanda, matrícula y déficit/superávit por grado - Ciudad Bolívar 2022 .....	35
Tabla 22. Oferta, demanda, matrícula y déficit/superávit en colegios oficiales distritales - Ciudad Bolívar 2022 .....	36
Tabla 23. Oferta, demanda, matrícula y déficit/superávit en colegios con administración del servicio - Ciudad Bolívar 2022 .....	37
Tabla 24. Oferta, demanda, matrícula y déficit/superávit en colegios privados con matrícula contratada - Ciudad Bolívar 2022 .....	38
Tabla 25. Tipo de vinculación personal docente por nivel de enseñanza - Ciudad Bolívar 2022 .....	39
Tabla 26. Nivel de formación del personal docente y directivo docente por sexo - Ciudad Bolívar 2022 .....	40
Tabla 27. Tipo de cargo personal docente y directivo docente por sexo - Ciudad Bolívar 2022 .....	40
Tabla 28. Rangos de edad personal docente y directivo docente por sexo - Ciudad Bolívar 2022 .....	41
Tabla 29. Distribución del personal docente por jornada - Ciudad Bolívar 2022 .....	41
Tabla 30. Evolución de la matrícula por sector (Oficial y No Oficial) - Ciudad Bolívar 2018 - 2022 .....	42
Tabla 31. Matrícula No Oficial por nivel educativo: Localidad vs Total Sector - Ciudad Bolívar 2022 .....	43
Tabla 32. Planta de personal docente en colegios no oficiales* por nivel de enseñanza - Ciudad Bolívar 2022 .....	45
Tabla 33. Personal docente del sector no oficial* por área de enseñanza y nivel educativo - Ciudad Bolívar 2022 .....	45
Tabla 34. Distribución personal docente sector no oficial* por máximo nivel educativo alcanzado y nivel educativo de enseñanza - Ciudad Bolívar 2022 .....	46
Tabla 35. Evolución tasa de cobertura bruta por nivel educativo - Ciudad Bolívar 2018 - 2022 .....	49

## Caracterización del sector educativo Ciudad Bolívar 2022

Tabla 36. Indicadores de eficiencia interna por clase de colegio y sector - Ciudad Bolívar 2021 .....	50
Tabla 37. Indicadores de eficiencia interna por sector y nivel educativo - Ciudad Bolívar 2021 .....	51
Tabla 38. Indicadores de eficiencia interna por sector educativo y sexo - Ciudad Bolívar 2021 .....	51
Tabla 39. Evolución de los indicadores de eficiencia interna por sector - Ciudad Bolívar 2017 - 2021 .....	52
Tabla 40. Porcentaje de colegios distritales según categorías de desempeño en las Pruebas de Estado Saber 11 - Ciudad Bolívar 2018 - 2022 .....	56
Tabla 41. Brecha en el porcentaje entre colegios distritales y colegios privados clasificados A+, A, y B en pruebas ICFES SABER 11 - Ciudad Bolívar 2018 - 2022 .....	56
Tabla 42. Clasificación de colegios en la localidad; Total colegio VS Colegios Distritales - Ciudad Bolívar 2022 .....	57
Tabla 43. Puntaje promedio por área en las pruebas de Estado ICFES SABER 11 - Ciudad Bolívar 2022 .....	57
Tabla 44. Clasificación colegios sector oficial - Pruebas Saber 11 - Ciudad Bolívar 2018 - 2022 .....	57
Tabla 45. Ejecución presupuestal inversión directa - Ciudad Bolívar 2022 .....	59

## Lista de Gráficos y Mapas

Mapa 1. Ubicación general de la localidad Ciudad Bolívar 2022 .....	11
Gráfico 2. Población de Bogotá D.C. - Participación por localidad - Ciudad Bolívar 2022 .....	12
Gráfico 3. Evolución población total de la localidad - Ciudad Bolívar 2018 - 2022 .....	13
Gráfico 4. Pirámide poblacional - Ciudad Bolívar 2022 .....	14
Gráfico 5. Población en edad escolar PEE (5 a 16 años) - Ciudad Bolívar 2022 .....	16
Gráfico 6. Evolución de la población en edad escolar PEE (5 a 16 años) - Ciudad Bolívar 2018 - 2022 .....	17
Gráfico 7. Población en edad escolar PEE (5 a 16 años): Localidad Vs Bogotá D.C. - Ciudad Bolívar 2022 .....	19
Gráfico 8. Demanda del sector educativo oficial - Participación por localidad - Ciudad Bolívar 2022 .....	21
Mapa 9. Ubicación de colegios oficiales de la localidad - Ciudad Bolívar 2022 .....	25
Gráfico 10. Oferta del sector educativo oficial - Participación por localidad - Ciudad Bolívar 2022 .....	26
Gráfico 11. Matrícula del sector educativo oficial - Participación por localidad - Ciudad Bolívar 2022 .....	28
Gráfico 12. Evolución participación de la matrícula por sector educativo - Ciudad Bolívar 2018 - 2022 .....	43
Gráfico 13. Matrícula en el sector educativo No Oficial - Participación por localidad - Ciudad Bolívar 2022 .....	44
Gráfico 14. Tasa de cobertura bruta: Localidad vs Bogotá D.C. - Ciudad Bolívar 2018 - 2022 .....	48
Gráfico 15. Tasa de aprobación por sector educativo - Ciudad Bolívar 2017 - 2021 .....	53
Gráfico 16. Tasa de reprobación por sector educativo - Ciudad Bolívar 2017 - 2021 .....	54
Gráfico 17. Tasa de deserción por sector educativo - Ciudad Bolívar 2017 - 2021 .....	55

## 1. INTRODUCCIÓN

Uno de los propósitos de la Secretaría de Educación del Distrito (SED), es poner al alcance de los diferentes actores de la comunidad educativa información relevante sobre el contexto en el cual se ofrece el servicio educativo para los niños, niñas y jóvenes de la ciudad. El presente documento elaborado por la Oficina Asesora de Planeación tiene como propósito fundamental presentar información estadística que caracteriza la localidad, con el fin de proporcionar a la comunidad educativa información concisa, confiable y útil, para proyectar acciones en aras del mejoramiento de la calidad de la educación.

Este documento contiene un análisis descriptivo del comportamiento de la población total de la localidad de Ciudad Bolívar, su población en edad escolar (PEE), la oferta, demanda y matrícula, así como de los indicadores de eficiencia interna y de las tasas de cobertura, entre otros. La información de población proviene de las proyecciones elaboradas por el Departamento Administrativo Nacional de Estadística - DANE y la Secretaría Distrital de Planeación - SDP, con base en el Censo Nacional de Población y Vivienda de 2018.

Las cifras de oferta, demanda y matrícula del sector oficial a partir de la información del SIMAT, con fecha de corte 31 de marzo de 2022; y los datos del sector no oficial para las vigencias de 2020 a 2022 son extractados del SIMAT, con fecha de corte 30 de septiembre, y para años anteriores, del censo C600 del DANE, información registrada por los colegios oficiales y privados de la localidad en el aplicativo creado por esa entidad.

La demanda efectiva del sector educativo oficial corresponde a la población que solicita un cupo escolar en el sistema administrado por el sector público y está conformado por los estudiantes matriculados en los establecimientos educativos adscritos al sector oficial que demandan continuidad para el siguiente año escolar; y por aquella población que requiere cupos nuevos, que proviene del sector No Oficial, o de otras entidades territoriales certificadas, o de aquella población que se encontraba por fuera del sistema educativo.

Los datos de oferta corresponden al número de cupos ofrecidos en los colegios distritales, colegios con administración del servicio y colegios privados que suscriben contrato con la SED; modalidades mediante las cuales el Distrito busca garantizar el derecho a la educación.

También se señala la caracterización del personal docente y directivo docente de los colegios oficiales de la localidad en lo que se refiere a nivel de enseñanza, tipo de vinculación, nivel de formación, tipo de cargo por sexo y por rangos de edad. En el sector no oficial la información de docentes hace referencia al nivel de enseñanza y área de desempeño, su fuente es el Censo C-600 del DANE.

En el documento se presentan los resultados más relevantes en las pruebas de Estado Saber 11: clasificación, resultados promedio por área y por establecimiento educativo.



Por último, cuenta con la información territorializada de las acciones desarrolladas por la Secretaría de Educación del Distrito a través de algunos de los proyectos de inversión en la localidad.

En concordancia con este documento de caracterización local, la Oficina Asesora de Planeación dispone de las estadísticas educativas de Bogotá D.C., en el Boletín Estadístico General, que da un panorama del Distrito de forma agregada y que sirve como contexto adicional a este ejercicio.

Para más información, realizar comentarios o plantear sugerencias, la ciudadanía podrá comunicarse con el grupo de Gestión de la Información de la Oficina Asesora de Planeación de la Secretaría de Educación del Distrito, a través del PBX 3241000.

## 2. GENERALIDADES DE LA LOCALIDAD

La localidad de **Ciudad Bolívar** se ubica en el sur de la ciudad de Bogotá D.C.; limita al norte con la localidad de Bosa, al sur con la localidad de Usme, al oriente con las localidades de Tunjuelito y Usme, y al occidente con el Municipio de Soacha.

El promedio de escolaridad de la localidad de **Ciudad Bolívar** fue de 9,1 años en 2017, tanto para hombres como para mujeres. De acuerdo con los datos de la Encuesta Multipropósito aplicada en 2014 y 2017, la tasa de analfabetismo para la población mayor de 15 años en la localidad muestra un deterioro, dado que aumentó 0,44pp, pasando de 1,57% en 2014 a 2,01% en 2017; y es mayor que la registrada para la ciudad en las dos últimas mediciones (1,31% y 1,12% respectivamente). Para hombres la tasa es de 2,2% y para mujeres de 1,9%. Comparada con Bogotá D.C., presenta 0,3 puntos porcentuales por encima<sup>1</sup>.

**Ciudad Bolívar** está dividida en ocho (8) Unidades de Planeamiento Zonal (UPZ)<sup>2</sup> y una (1) Unidad de Planeamiento Rural (UPR)<sup>3</sup> sobre el Río Tunjuelo; en ellas se localizan 147 establecimientos educativos, distribuidos de la siguiente manera, según clase de colegio:

**Tabla 1. Número establecimientos educativos por clase de colegio - Ciudad Bolívar 2022**

N° Establecimientos Educativos	Clase de Colegio						Total
	Oficial			No Oficial			
	Distrital	Distrital Administración del Servicio	Régimen Especial	Privado	Matrícula Contratada	Régimen Especial	
Colegios	40	6		65	2		<b>113</b>
Sedes	74	6		65	2		<b>147</b>

Fuente: Directorio Único de Establecimientos Educativos de Bogotá. Fecha de corte 31 de marzo de 2022.  
Elaboración y cálculos: Oficina Asesora de Planeación - Grupo Gestión de la Información.

1 <http://www.dane.gov.co/index.php/estadisticas-por-tema/pobreza-y-condiciones-de-vida/encuesta-multiproposito>, DANE, Encuesta Multipropósito Bogotá 2014: “La Encuesta Multipropósito se elabora junto con la Secretaría Distrital de Planeación, la cual busca obtener información estadística sobre aspectos sociales, económicos, de entorno urbano de los hogares y habitantes de Bogotá en sus 19 localidades urbanas...”.

2 <http://www.sdp.gov.co/portal/page/portal/PortalSDP/OrdenamientoTerritorial/upzenprocesoderevision/QueEs>

3 <http://www.sdp.gov.co/portal/page/portal/PortalSDP/OrdenamientoTerritorial/politicaRuralidad/MetasMisionales>

Mapa 1. Ubicación general de la localidad Ciudad Bolívar 2022

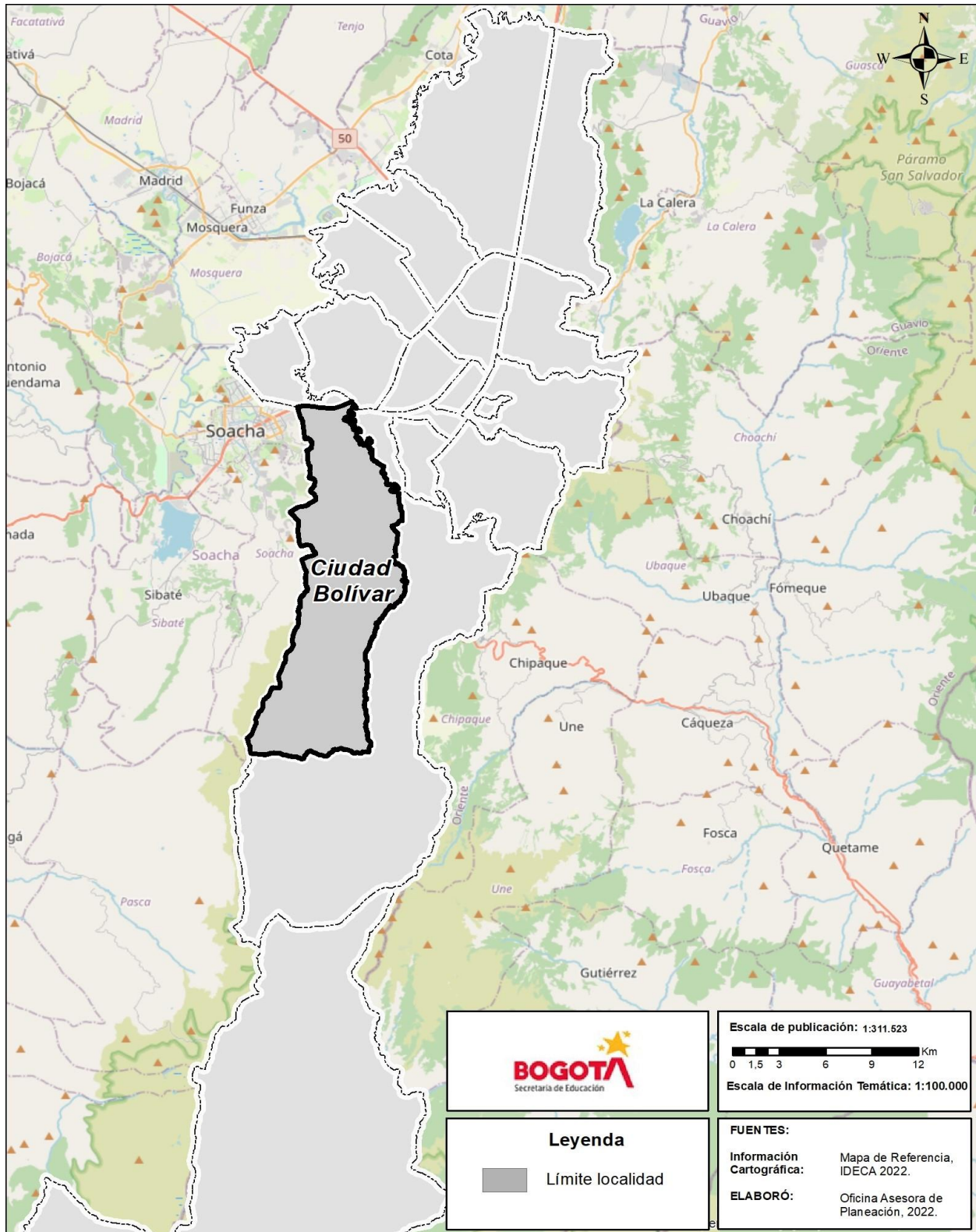

### 3. PROYECCIONES DE POBLACIÓN

#### 3.1 POBLACIÓN TOTAL PROYECTADA

El Departamento Administrativo Nacional de Estadística (DANE) en convenio con la Secretaría Distrital de Planeación han proporcionado proyecciones y retroproyecciones de población para el nivel nacional, departamental, y municipal considerando el periodo 2005-2035. Para el caso de la ciudad de Bogotá D.C., debido a su amplia extensión también se realizaron proyecciones de población de cada una de las veinte localidades, desagregadas por edades simples, rangos de edad y sexo entre otras.

De acuerdo con los resultados del CNPV 2018, la población de Bogotá D.C. en el año 2022 es de 7.901.653 habitantes; para la localidad de Ciudad Bolívar, la población es de 656.015 habitantes, que corresponde al 8,3% de los habitantes del Distrito Capital, ocupando el quinto lugar de participación en el total de población con relación a las 20 localidades del Distrito.

**Gráfico 2. Población de Bogotá D.C. - Participación por localidad - Ciudad Bolívar 2022**

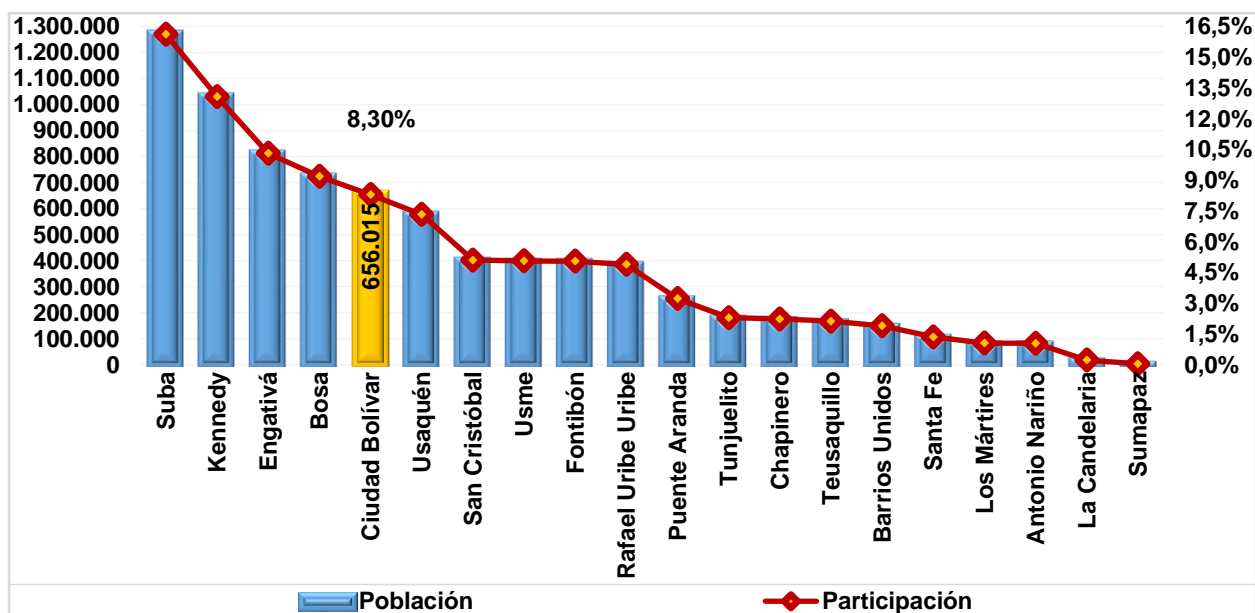

Fuente: Proyecciones de Población DANE - SDP, a partir del Censo 2018.  
Elaboración y cálculos: Oficina Asesora de Planeación - Grupo Gestión de la Información.

La evolución de población de la localidad de **Ciudad Bolívar**, en el periodo comprendido entre 2018 y 2022, es creciente durante todos los años del periodo, destacándose 2019 (2,5%) y 2020 (2,0%). Para 2022 el aumento fue de 0,95%. En general la población total de la localidad aumentó 6,99%, equivalente a 1,7% promedio anual, pasando de 613.127 habitantes en 2018 a 656.015 en 2022, correspondiente a un incremento de 42.888 habitantes en la localidad. Lo anterior es comparable con el comportamiento de este indicador para Bogotá D.C., que creció 1,61% promedio anual en el mismo lapso.

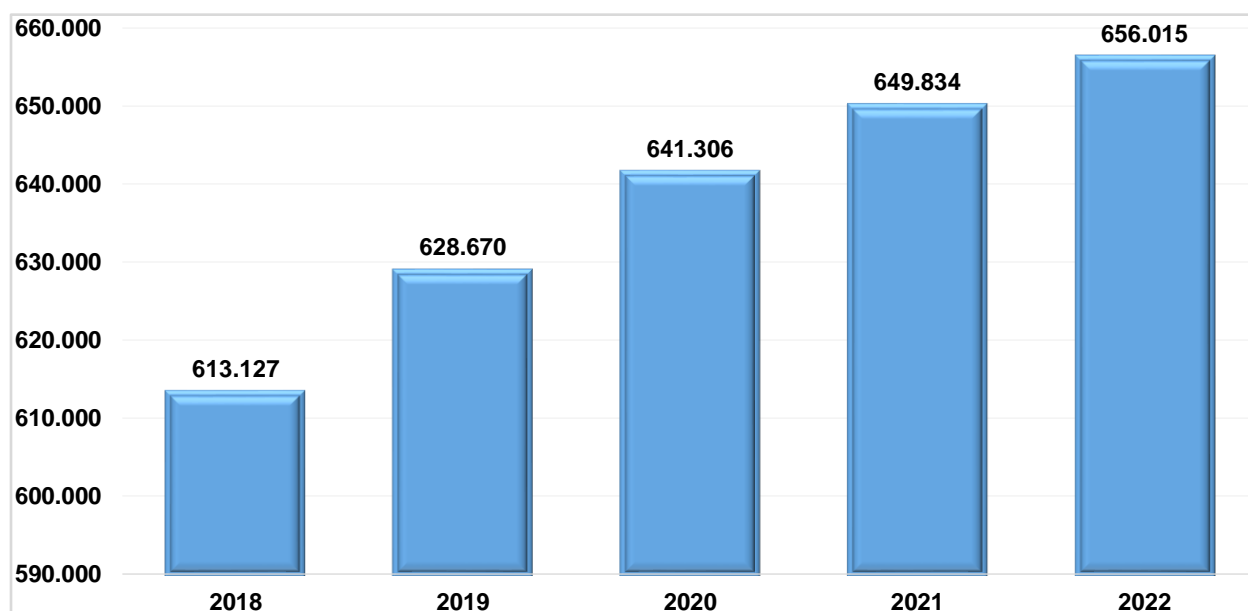
**Gráfico 3. Evolución población total de la localidad - Ciudad Bolívar 2018 - 2022**

Fuente: Proyecciones de Población DANE - SDP, a partir del Censo 2018.  
Elaboración y cálculos: Oficina Asesora de Planeación - Grupo Gestión de la Información.

**Tabla 2. Población total por grupos quinquenales de edad y sexo - Ciudad Bolívar 2022**

Rango de Edad	Sexo		
	Hombres	Mujeres	Total
0-4	28.792	27.538	56.330
5-9	26.024	24.171	50.195
10-14	25.652	23.667	49.319
15-19	26.500	24.986	51.486
20-24	29.826	29.275	59.101
25-29	32.888	31.444	64.332
30-34	28.681	27.725	56.406
35-39	25.516	25.303	50.819
40-44	22.011	22.205	44.216
45-49	17.498	19.128	36.626
50-54	16.060	17.755	33.815
55-59	13.978	16.535	30.513
60-64	11.519	13.898	25.417
65-69	8.785	10.419	19.204
70-74	5.568	7.018	12.586
75-79	3.519	4.377	7.896
80 y MÁS	3.217	4.537	7.754
<b>Total</b>	<b>326.034</b>	<b>329.981</b>	<b>656.015</b>

Fuente: Proyecciones de Población DANE - SDP, a partir del Censo 2018.  
Elaboración y cálculos: Oficina Asesora de Planeación - Grupo Gestión de la Información.

En la localidad las mujeres superan en 2.557 a los hombres; la distribución de la población por sexo muestra que el 49,7% son hombres y el 50,3% son mujeres. En los rangos comprendidos entre los 0-4 a los 35-39

años la población masculina es mayor a la femenina. La mayor diferencia entre ambos sexos a favor de los hombres se observa en el rango de 10-14 años (1.985), mientras que en las mujeres corresponde al rango 55-59 años (2.557).

**Gráfico 4. Pirámide poblacional - Ciudad Bolívar 2022**

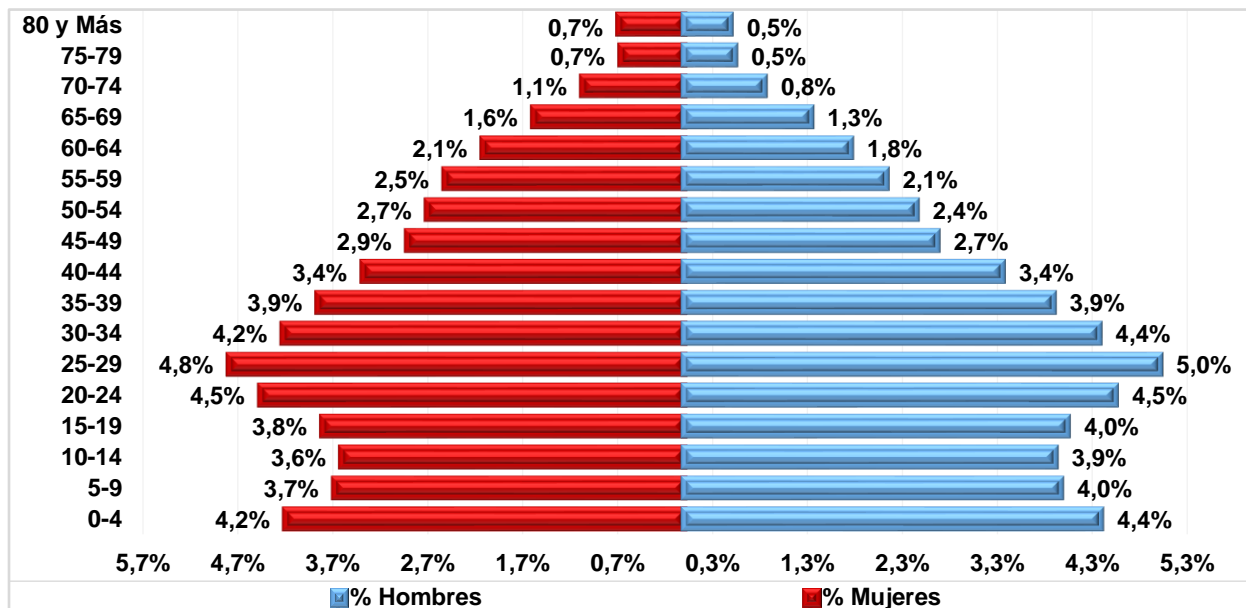

Fuente: Proyecciones de Población DANE - SDP, a partir del Censo 2018.  
Elaboración y cálculos: Oficina Asesora de Planeación - Grupo Gestión de la Información.

La pirámide poblacional muestra que el grupo de mayor participación tanto en los hombres (5,01%) como en las mujeres (4,79%) se encuentra en el rango 25-29. Entre los hombres, también se destaca el rango 20-24 con una participación de 4,55%; y 30-34 años que registra el 4,37%; estos mismos rangos sobresalen en las mujeres, el primero representa el 4,46%, y el último agrupa el 4,23%.

En general la pirámide poblacional de la localidad de **Ciudad Bolívar** presenta una base amplia (8,59%) que se angosta hasta el rango de los 10-14 años, ensanchándose en adelante hasta el rango 25-29 años donde alcanza su mayor participación (9,81%), y empieza a disminuir rango a rango hasta alcanzar su mínima participación en el último rango (1,18%).

La población en edad de trabajar (PET)<sup>4</sup> es de 452.731 equivalente al 69,015%. La población dependiente es de 203.284 habitantes (30,99%), y está constituida por 155.884 personas con edades entre 0 y 14 años que corresponden al 23,76%; y por 47.440 personas mayores de 64 años (7,23%).

4 PET. Según el "Convenio 138 sobre la Edad Mínima de Admisión de Empleo", adoptada por la 58ª Reunión de la Conferencia General de la Organización Internacional del Trabajo y aprobada en Colombia mediante la Ley 515 de 1999, "la edad mínima fijada en cumplimiento de lo dispuesto no deberá ser inferior a la edad en que cesa la obligación escolar, o en todo caso, a quince años".

La relación de dependencia expresa la proporción existente entre la población menor de 15 años y mayor de 64 años, con la población activa; para la localidad este indicador muestra que hay 45 personas dependientes por cada 100 en edad de trabajar.

**Tabla 3. Población proyectada por grupos quinquenales de edad - Ciudad Bolívar 2022 - 2026**

Rango de Edad	2022	2023	2024	2025	2026
0-4	56.330	56.839	55.447	54.458	53.067
5-9	50.195	49.953	50.921	51.856	52.834
10-14	49.319	48.933	48.915	48.610	48.456
15-19	51.486	50.693	49.610	48.943	48.336
20-24	59.101	57.481	56.054	54.702	53.353
25-29	64.332	64.243	63.516	62.366	60.860
30-34	56.406	57.483	58.662	59.906	61.216
35-39	50.819	51.368	51.879	52.540	53.408
40-44	44.216	45.566	46.931	47.761	48.463
45-49	36.626	37.407	38.799	40.102	41.583
50-54	33.815	34.074	34.352	34.593	34.823
55-59	30.513	30.999	31.580	32.189	32.343
60-64	25.417	26.190	27.075	27.681	28.496
65-69	19.204	20.127	21.161	22.041	22.822
70-74	12.586	13.527	14.489	15.378	16.331
75-79	7.896	8.379	8.908	9.447	10.058
80 y MÁS	7.754	8.330	8.510	9.097	9.709
<b>Total</b>	<b>656.015</b>	<b>661.592</b>	<b>666.809</b>	<b>671.670</b>	<b>676.158</b>

Fuente: Proyecciones de Población DANE - SDP, a partir del Censo 2018.

Elaboración y cálculos: Oficina Asesora de Planeación - Grupo Gestión de la Información.

En general, para el quinquenio 2022-2026, se presentan incrementos año a año en la población a razón de 0,76% promedio anual. En comparación con 2022, se espera que para el año 2026, disminuya la población infantil (0-14) de la localidad en cerca de 1.500 niños, niñas y preadolescentes, se presente un incremento neto de la población en edad de trabajar de 10.150 habitantes. Así mismo, se proyectan incrementos en todos los grupos etarios de 65 años en adelante (11.480).

Al observar en detalle el comportamiento en cada rango de edad, se advierte que entre los 10-14 y 25-29 años se presentan reducciones de la población en cada año. En los grupos de edad 0-4 y 5-9 años se registran disminuciones en uno o más años, aunque su tasa de crecimiento al finalizar el periodo es negativa en el primero y positiva en el otro. En los restantes grupos se observan incrementos en todos los años.

Al finalizar el quinquenio, las personas en edad de trabajar, es decir adultos entre 15 y 64 años representará el 68,5% de la población, mientras que la dependiente será el 31,5%, distribuida en 8,7% para la población mayor de 65 años y, 22,8% para la infantil, siendo la relación de dependencia de 46%.

En Colombia, según el DANE, la PET está constituido por las personas de 12 años y más en las zonas urbanas y 10 años y más en las zonas rurales.

Las cifras que se presentan toman como PET las personas con edades entre 15 y 64 años.

### 3.2 POBLACIÓN EN EDAD ESCOLAR PROYECTADA

La proyección de la población en edad escolar - PEE de la localidad de **Ciudad Bolívar** para el 2022 es de 119.562 habitantes, que representa el 10,3% del total de PEE de la ciudad que es de 1.164.630, ocupando la cuarta posición con relación a las demás localidades.

**Gráfico 5. Población en edad escolar PEE (5 a 16 años) - Ciudad Bolívar 2022**

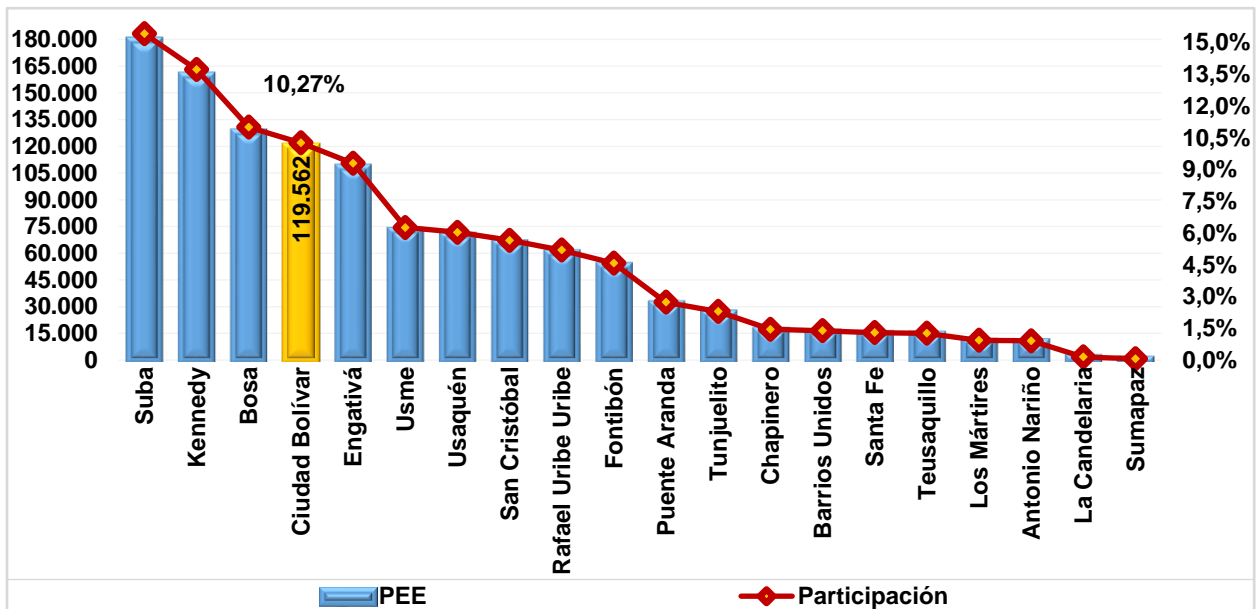

Fuente: Proyecciones de Población DANE - SDP, a partir del Censo 2018.  
Elaboración y cálculos: Oficina Asesora de Planeación - Grupo Gestión de la Información.

El comportamiento histórico de la PEE de la localidad de Ciudad Bolívar es variable con una tendencia decreciente, con reducciones en los años 2020 (0,08%), 2021 (0,58%) y 2022 (0,67%) con un leve aumento en 2019 (0,42%), que en conjunto muestran durante el periodo 2018 - 2021 una disminución de 0,91% equivalente a una reducción de la PEE de 0,23% promedio anual (1.095 Hab).

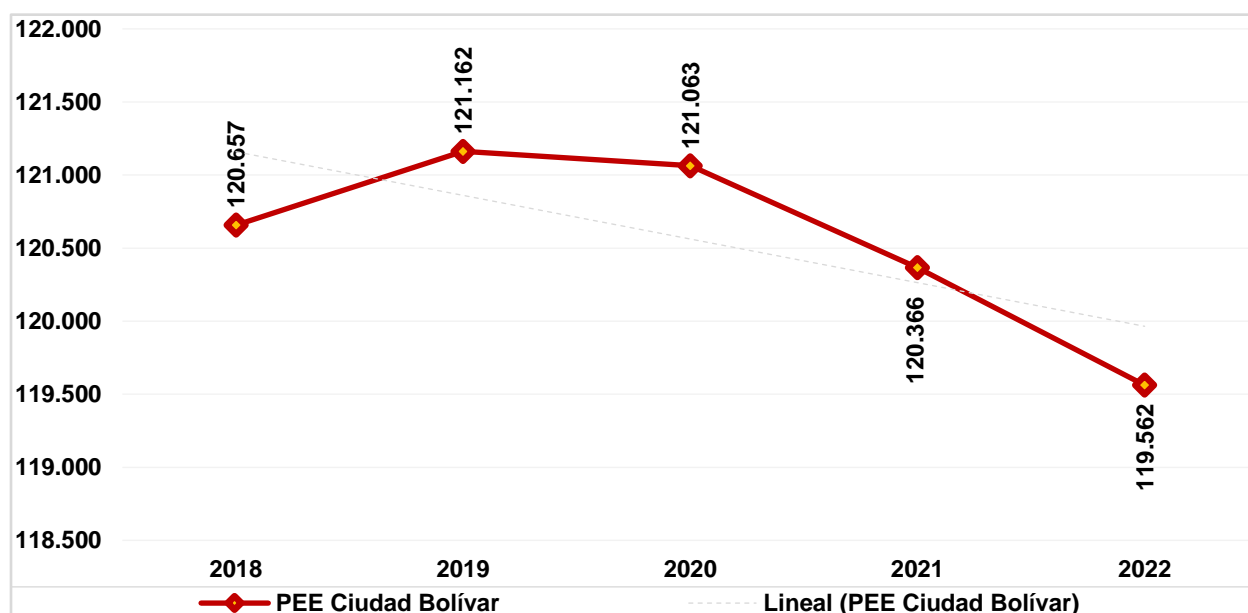

**Gráfico 6. Evolución de la población en edad escolar PEE (5 a 16 años) - Ciudad Bolívar 2018 - 2022**

Fuente: Proyecciones de Población DANE - SDP, a partir del Censo 2018.  
Elaboración y cálculos: Oficina Asesora de Planeación - Grupo Gestión de la Información.

En general, la PEE de la localidad muestra para 2022 que el 51,89% son hombres y el restante 48,11% son mujeres, con una diferencia de 4.508 hombres más que las mujeres. En todas las edades, el número de hombres es mayor al de mujeres.

**Tabla 4. Población en edad escolar PEE (5 a 16 años) por edades simples y sexo - Ciudad Bolívar 2022**

Edad	Sexo		Total
	Hombre	Mujer	
5	5.296	4.956	10.252
6	5.212	4.821	10.033
7	5.123	4.794	9.917
8	5.183	4.745	9.928
9	5.210	4.855	10.065
10	5.248	4.830	10.078
11	5.045	4.783	9.828
12	5.073	4.703	9.776
13	5.041	4.580	9.621
14	5.245	4.771	10.016
15	5.150	4.834	9.984
16	5.209	4.855	10.064
<b>Total</b>	<b>62.035</b>	<b>57.527</b>	<b>119.562</b>

Fuente: Proyecciones de Población DANE - SDP, a partir del Censo 2018.  
Elaboración y cálculos: Oficina Asesora de Planeación - Grupo Gestión de la Información.

Las proyecciones de la población en edad escolar (PEE), es decir, aquella que se encuentra entre los 5 y los 16 años, muestran un crecimiento a una tasa promedio anual de 0,17% al pasar de 119.562 en 2022 a

120.362 en 2026. En la edad de 7 años se observan incrementos en todos los años, lo que se refleja en tasas de crecimiento positivas. En las edades restantes, se presentan reducciones en uno o más años, por lo que el resultado al final de quinquenio es negativo, con excepción de las edades de 5, 6, 8 y 13 años en las que se observan tasas promedio anual de crecimiento positivas.

**Tabla 5. Proyección población en edad escolar PEE (5 a 16 años) por edades simples - Ciudad Bolívar 2022 - 2026**

Edad	2022	2023	2024	2025	2026
5	10.252	10.237	11.116	11.043	11.117
6	10.033	10.085	10.099	10.975	10.911
7	9.917	9.973	10.054	10.056	10.948
8	9.928	9.810	9.891	9.958	9.963
9	10.065	9.848	9.761	9.824	9.895
10	10.078	9.941	9.751	9.651	9.715
11	9.828	10.029	9.924	9.720	9.627
12	9.776	9.698	9.920	9.797	9.599
13	9.621	9.702	9.651	9.848	9.730
14	10.016	9.563	9.669	9.594	9.785
15	9.984	9.930	9.509	9.585	9.509
16	10.064	9.964	9.930	9.490	9.563
<b>Total</b>	<b>119.562</b>	<b>118.780</b>	<b>119.275</b>	<b>119.541</b>	<b>120.362</b>

Fuente: Proyecciones de Población DANE - SDP, a partir del Censo 2018.

Elaboración y cálculos: Oficina Asesora de Planeación - Grupo Gestión de la Información.

Por rangos de edad, en 2022 el mayor porcentaje de la PEE se agrupa entre los 6 y 10 años con el 41,84%; en el rango entre 11 y 14 años se concentra el 32,82% y, en el de 15 y 16 años el 16,77%. Los niños y niñas de 5 años representan el 8,57%.

En comparación con la población de Bogotá D.C. para los mismos rangos de edad, la población de la localidad ubicada en los 5 años representa el 10,56%; la registrada entre los 6 y 10 años es el 10,41%. La población de 11 a 14 años equivale al 10,15% mientras que la de 15 a 16 años el 10,01%.

**Gráfico 7. Población en edad escolar PEE (5 a 16 años): Localidad Vs Bogotá D.C. - Ciudad Bolívar 2022**

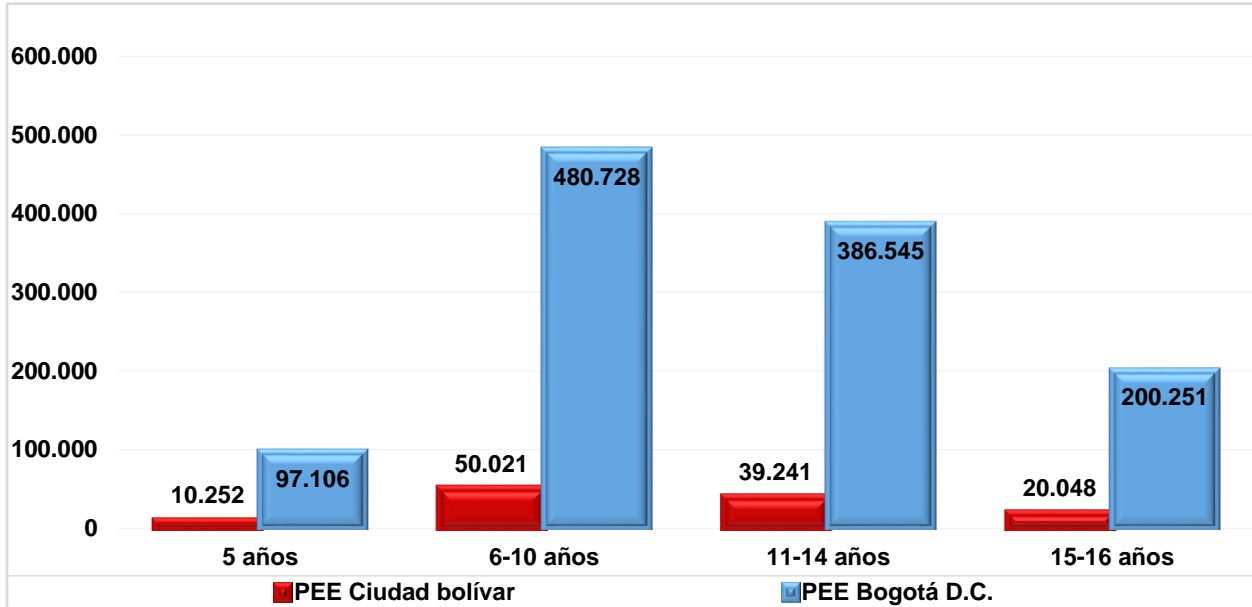

Fuente: Proyecciones de Población DANE - SDP, a partir del Censo 2018.  
Elaboración y cálculos: Oficina Asesora de Planeación - Grupo Gestión de la Información.

#### 4. DEMANDA EDUCATIVA DEL SECTOR OFICIAL

La demanda corresponde a aquella población que solicita un cupo escolar en el sistema administrado por la Secretaría de Educación del Distrito en el sector educativo oficial para la - vigencia siguiente. Para realizar el seguimiento permanente del proceso de gestión de la cobertura educativa, la SED implementó un sistema de información de demanda educativa que le permite llevar un registro de las solicitudes de estudiantes nuevos, y de antiguos que requieran trasladarse de institución, lo anterior debido a que el Sistema Integrado de Matrícula - SIMAT, del Ministerio de Educación Nacional no cuenta con la información necesaria para la captura de esta información.

Los **Estudiantes antiguos** son aquellos estudiantes matriculados en el sistema oficial que demandan continuidad para el siguiente año escolar. Los **Estudiantes nuevos** corresponde a la población que va a ingresar por primera vez al sistema oficial distrital, entre los que se cuenta la población proveniente de otras entidades territoriales certificadas, de otras entidades públicas nacionales o distritales que atienden integralmente a la primera infancia, aquellos que estuvieron vinculados al sector educativo no oficial, y la población que se encuentra por fuera del sistema educativo o desescolarizada. Estos alumnos nuevos se clasifican en el sistema de la SED como:

- **Inscritos:** corresponde a la población de estudiantes que se inscribe durante el plazo establecido por la Secretaría en el proceso de matrícula.
- **No Inscritos:** son estudiantes que solicitan un cupo en el sistema educativo oficial por fuera del plazo establecido en el proceso de matrícula.

**Tabla 6. Demanda educativa del sector oficial por tipo de estudiante - Ciudad Bolívar 2022**

Localidad	Estudiantes antiguos	Estudiantes nuevos			Total
		Inscritos	No inscritos	Total nuevos	
Ciudad Bolívar	78.250	5.825	14.551	20.376	<b>98.626</b>
Total	639.294	44.380	122.191	166.571	<b>805.865</b>

Fuente: Sistema de matrícula - SED y SIMAT. Fecha de corte: 31 de marzo de 2022.  
Elaboración y cálculos: Oficina Asesora de Planeación - Grupo Gestión de la información.

Para la vigencia de 2022 la demanda educativa oficial de la localidad fue de 98.626 cupos escolares, que frente a 102.669 cupos escolares del año anterior significó una reducción de 3,94%, y representó el 12,2% del total de la demanda de la ciudad, ocupando la tercera posición con respecto al resto de localidades.

Como se puede observar, el 79,3% de los estudiantes de la localidad continuaron su proceso formativo en el sistema educativo, mientras que, de los alumnos nuevos, el 71,4% no llevaron a cabo la inscripción en las fechas dispuestas por la Secretaría de Educación, por lo que están catalogados como no inscritos.

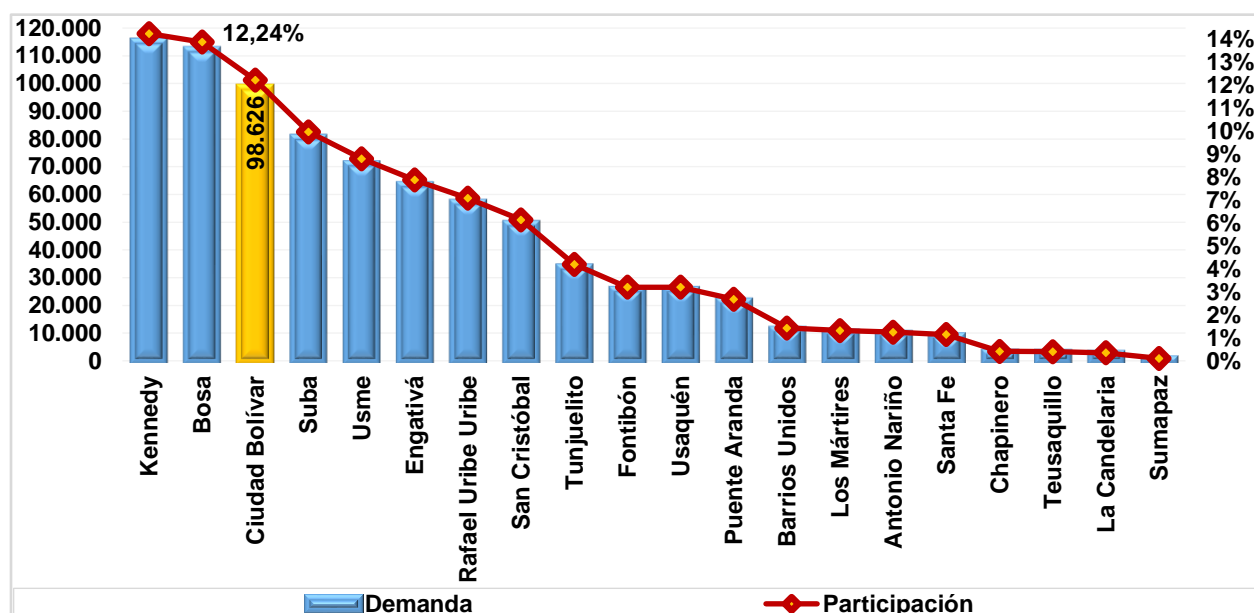
**Gráfico 8. Demanda del sector educativo oficial - Participación por localidad - Ciudad Bolívar 2022**

Fuente: SIMAT y Sistema de inscripciones de la SED. Fecha de corte 31 de marzo de 2022.

Elaboración y cálculos: Oficina Asesora de Planeación - Grupo Gestión de la Información.

En 2022 la demanda educativa del sector Oficial se concentra en los colegios distritales (90,9%), seguido de los colegios con administración del servicio con (9,0%), y el restante 0,1% se encuentra en los colegios privados con matrícula contratada.

En general, en preescolar se agrupa el 12,5% de la demanda educativa, en básica primaria el 40,1%, en básica secundaria el 31,2% y en media vocacional el 10,9%. Este comportamiento, aunque es similar en los colegios distritales y con administración del servicio, muestra en estos últimos una mayor concentración de solicitud de cupos especialmente en preescolar que congregan el 16,0%. En los colegios con matrícula contratada, proporcionalmente se observa una mayor concentración de solicitudes de cupos en media vocacional (46,8%), mientras que preescolar no tuvo demanda.

**Tabla 7. Demanda efectiva por nivel educativo y clase de colegio - Ciudad Bolívar 2022**

Demanda	Clase de Colegio			Total
	Distrital	Administración del Servicio	Matrícula contratada	
Preescolar	10.954	1.417	0	12.371
Primaria	35.874	3.623	27	39.524
Secundaria	27.968	2.812	15	30.795
Media	9.700	1.010	37	10.747
Aceleración	1.859	0	0	1.859
Educación Adulto	3.330	0	0	3.330
<b>Total</b>	<b>89.685</b>	<b>8.862</b>	<b>79</b>	<b>98.626</b>

Fuente: SIMAT y Sistema de inscripciones de la SED. Fecha de corte 31 de marzo de 2022.

Elaboración y cálculos: Oficina Asesora de Planeación - Grupo Gestión de la Información.

Como ya se mencionó, la mayor demanda de cupos se concentra en básica primaria donde los grados que lo conforman presentan una participación promedio de 8,0%, registrándose la mayor proporción en el grado 1° (8,8%) y la menor en grado 5° que alcanza 7,8%. En básica secundaria sobresale el grado 6° (8,7%), mientras que los siguientes grados presentan una reducción progresiva en su participación, hasta alcanzar en el grado 9° el 6,8%. La demanda en media vocacional fue mayor en el grado 10° (6,0%) frente al grado 11° (4,9%). De igual forma se presenta demanda efectiva en preescolar, donde el grado transición concentra el 7,5%; en aceleración del aprendizaje que abarca el 1,9%, y en educación para adultos el 3,4%, donde destacan el ciclo 3 y el ciclo 4 que agrupan el 0,9% cada uno.

## 5. OFERTA EDUCATIVA DEL SECTOR OFICIAL

La oferta educativa del sector oficial está conformada por el número de cupos que ofrece el sistema educativo en los colegios distritales, con administración del servicio y no oficiales con matrícula contratada, modalidades mediante las cuales el Distrito Capital busca garantizar el derecho a la educación.

La Secretaría de Educación del Distrito ha realizado importantes esfuerzos para ampliar la oferta educativa oficial buscando mayores y mejores oportunidades para que los niños, niñas y jóvenes de la ciudad accedan al sistema educativo y permanezcan en él hasta culminar sus estudios.

Durante los últimos años la oferta educativa oficial para atender la demanda, en términos de creación de nuevos cupos, se ha dado mediante estrategias como:

- Construcción de colegios nuevos
- Restitución, ampliación y mejoramiento de la infraestructura de colegios distritales
- Optimización de la capacidad instalada en colegios distritales
- Modelo de arrendamientos
- Contrato con colegios privados a través de subsidios a la demanda
- Colegios distritales con administración del servicio

**Tabla 8. Número de sedes que ofrecen educación oficial por UPZ - Ciudad Bolívar 2022**

Localidad	Nombre UPZ/UPR	Clase de Colegio							
		Distrital		Administración del Servicio		Matrícula Contratada		Total	
		Colegio	Sede	Colegio	Sede	Colegio	Sede	Colegio	Sede
Ciudad Bolívar	Arborizadora	1	2	2	2	1	1	4	5
	El Tesoro	5	8	1	1	0	0	6	9
	Ismael Perdomo	7	10	1	1	0	0	8	11
	Jerusalem	2	10	1	1	0	0	3	11
	La Gloria	0	0	1	1	0	0	1	1
	Lucero	17	29	0	0	0	0	17	29
	Río Tunjuelo	4	7	0	0	0	0	4	7
	San Francisco	4	8	0	0	1	1	5	9
	El Mochuelo	0	0	0	0	0	0	0	0
	Monte Blanco	0	0	0	0	0	0	0	0
<b>Total</b>		<b>40</b>	<b>74</b>	<b>6</b>	<b>6</b>	<b>2</b>	<b>2</b>	<b>48</b>	<b>82</b>

Fuente: Directorio Único de Colegios SED. Fecha de corte 31 de marzo de 2022.  
Elaboración y cálculos: Oficina Asesora de Planeación - Grupo Gestión de la Información.

En 2022, el número de sedes educativas de la localidad fue de 82. Estas se distribuyen en 40 colegios distritales que funcionan en 74 sedes, 6 colegio bajo la modalidad de administración del servicio, y 2 colegios con matrícula contratada. En las UPZ El Mochuelo y Monte Blanco no hay establecimientos educativos del

sector oficial distrital. En las UPZ mencionadas se ubica un colegio privado. En el siguiente mapa se encuentran identificados los colegios oficiales de la localidad.



Mapa 9. Ubicación de colegios oficiales de la localidad - Ciudad Bolívar 2022

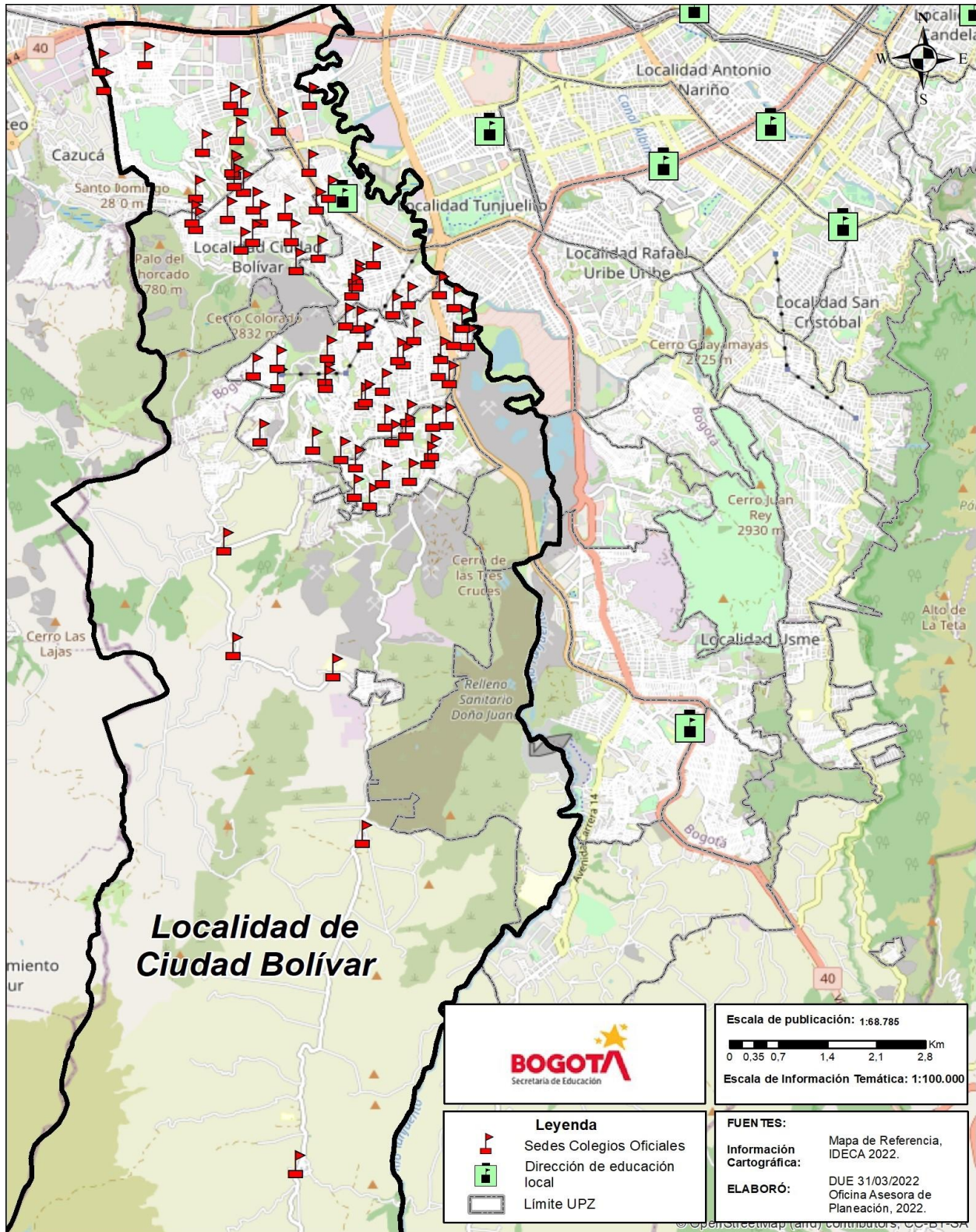

El total de la oferta educativa oficial de la localidad en 2022 fue 99.007 cupos escolares, que frente a 102.532 del año anterior significó una reducción de 3,44%, y representó el 11,8% del total de la ciudad.

**Gráfico 10. Oferta del sector educativo oficial - Participación por localidad - Ciudad Bolívar 2022**

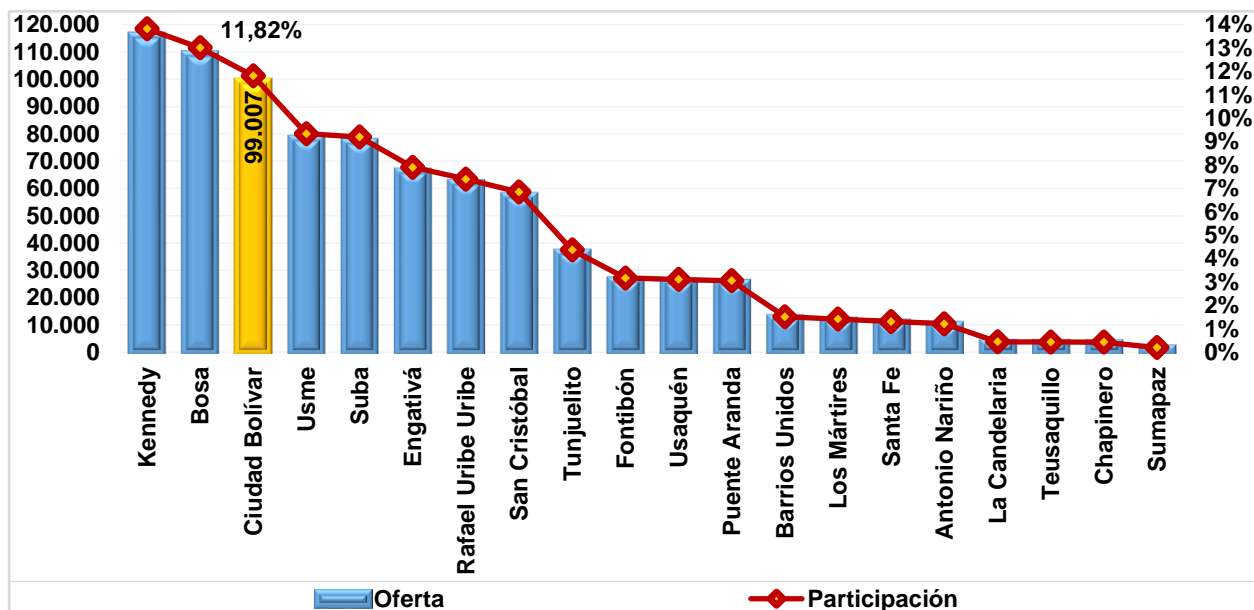

Fuente: SIMAT. Fecha de corte 31 de marzo de 2022.

Elaboración y cálculos: Oficina Asesora de Planeación - Grupo Gestión de la Información.

Discriminada por clase de colegio, el 93,02% de la oferta educativa corresponde a los colegios distritales, el 6,9% a colegios con administración del servicio, y el 0,08% a colegios privados con matrícula contratada.

**Tabla 9. Oferta oficial por nivel educativo y clase de colegio - Ciudad Bolívar 2022**

Nivel Educativo	Clase de Colegio			Total
	Distrital	Administración del Servicio	Matrícula contratada	
Preescolar	9.781	858	0	10.639
Primaria	35.934	2.791	26	38.751
Secundaria	29.516	2.250	15	31.781
Media	10.999	937	38	11.974
Aceleración	1.789	0	0	1.789
Educación Adulto	4.073	0	0	4.073
<b>Total</b>	<b>92.092</b>	<b>6.836</b>	<b>79</b>	<b>99.007</b>

Fuente: SIMAT. Fecha de corte 31 de marzo de 2022.

Elaboración y cálculos: Oficina Asesora de Planeación.

En general, en preescolar se agrupa el 11,7% de la oferta educativa, en básica primaria el 39,1%, en básica secundaria el 32,1% y en media vocacional el 12,1%. Este comportamiento es semejante tanto en los colegios distritales como en los colegios con administración del servicio, aunque en éstos últimos se observa

una mayor concentración de cupos en preescolar que alcanza 12,6%. En los colegios con matrícula contratada, la oferta se centraliza en media vocacional (48,1%). No hay oferta de cupos en preescolar en esta clase de colegios.

Para el nivel de básica primaria se observa una participación promedio por grado de 7,8%, siendo el grado 1° el que registran la mayor proporción alcanzando 8,6%, mientras que grado 5° refleja una participación de 7,7%. En básica secundaria, sobresale el grado 6° (8,6%) mientras que los grados siguientes presentan paulatinamente menor participación hasta alcanzar en el grado 9° el 7,2%. En media vocacional la oferta de grado 10° es de 53,4% sobre el total del nivel, que representa el 6,5% con respecto al total de la oferta, mientras que la de grado 11° equivale a 5,6% de ésta. La oferta del grado transición del nivel de preescolar representa el 6,4% sobre el total, lo que corresponde al 59,2% del nivel. En aceleración del aprendizaje la proporción de la oferta sobre el total es de 1,8%, y en educación para adultos el 4,1%, donde son contrarios el ciclo 5 (1,1%) y ciclo 1 (0,2%).

## 6. MATRÍCULA DEL SECTOR EDUCATIVO OFICIAL

La matrícula del sector educativo oficial del Distrito Capital corresponde a los estudiantes matriculados en los colegios distritales, colegios con administración del servicio y en los colegios privados que suscriben contrato con la SED.

**Gráfico 11. Matrícula del sector educativo oficial - Participación por localidad - Ciudad Bolívar 2022**

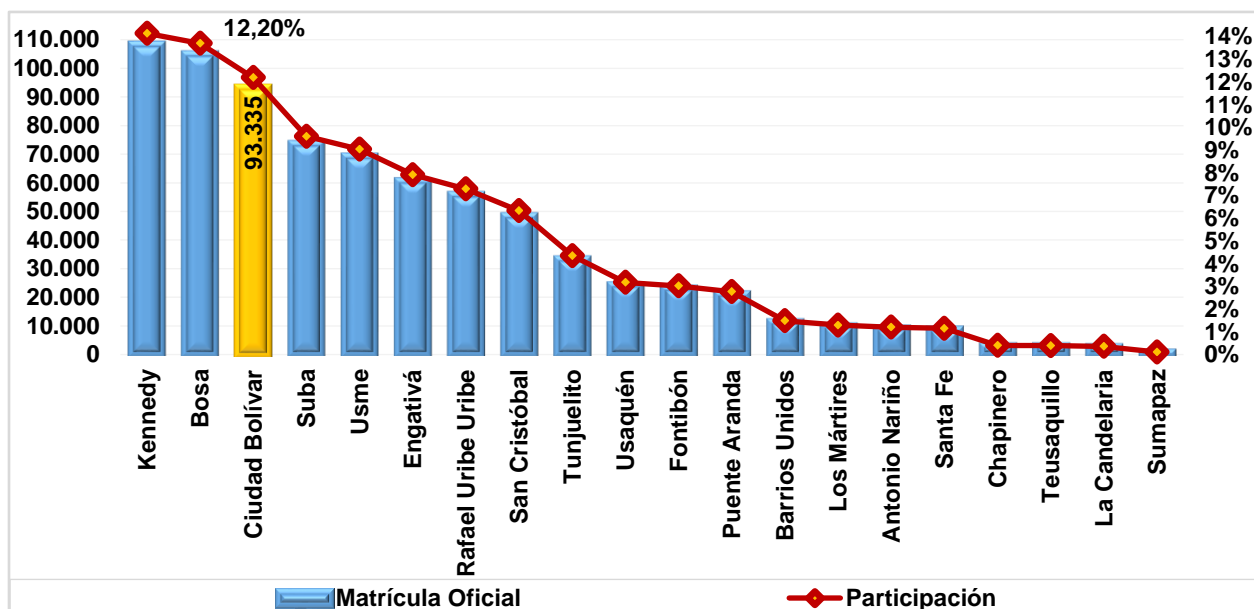

Fuente: SIMAT. Fecha de corte 31 de marzo de 2022.

Elaboración y cálculos: Oficina Asesora de Planeación - Grupo Gestión de la Información.

En 2022, la matrícula oficial de la localidad fue de 93.335 estudiantes, que frente a los 95.870 del año anterior representó una disminución de 2,64%. En comparación con la matrícula total de la ciudad, la registrada en esta localidad equivale al 12,2%.

**Tabla 10. Matrícula oficial por nivel educativo, clase de colegio y sexo - Ciudad Bolívar 2022**

Nivel Educativo	Clase de Colegio											
	Distrital			Administración del Servicio			Matrícula Contratada			Total		
	M.	H.	Total	M.	H.	Total	M.	H.	Total	M.	H.	Total
Preescolar	4.629	4.895	<b>9.524</b>	402	457	<b>859</b>	0	0	<b>0</b>	5.031	5.352	<b>10.383</b>
Primaria	17.514	19.149	<b>36.663</b>	1.377	1.414	<b>2.791</b>	10	16	<b>26</b>	18.901	20.579	<b>39.480</b>
Secundaria	14.192	15.153	<b>29.345</b>	1.120	1.130	<b>2.250</b>	4	11	<b>15</b>	15.316	16.294	<b>31.610</b>
Media	5.703	5.185	<b>10.888</b>	510	426	<b>936</b>	21	17	<b>38</b>	6.234	5.628	<b>11.862</b>
<b>Total</b>	<b>42.038</b>	<b>44.382</b>	<b>86.420</b>	<b>3.409</b>	<b>3.427</b>	<b>6.836</b>	<b>35</b>	<b>44</b>	<b>79</b>	<b>45.482</b>	<b>47.853</b>	<b>93.335</b>

Fuente: SIMAT. Fecha de corte 31 de marzo de 2022.

Elaboración y cálculos: Oficina Asesora de Planeación - Grupo Gestión de la Información.

El 92,6% de los estudiantes matriculados en el sistema oficial en el 2022, se encuentra en los colegios distritales; en los colegios con administración del servicio se matriculó el 7,3%, y en los colegios con matrícula contratada el 0,1%. Por nivel educativo se presenta una relación muy similar en los colegios distritales, aunque se observa una menor proporción en preescolar y media vocacional que agrupan el 91,7%. Y 91,8% respectivamente.

Básica primaria concentra el 42,3% de los alumnos matriculados en el sistema oficial de la localidad, el 33,9% se encuentra en básica secundaria, y el 12,7% en media vocacional. El preescolar agrupa el 11,1%. Por clase de colegio, en los distritales y con administración del servicio se presenta una distribución similar al interior de cada nivel educativo, siendo en estos últimos levemente superior la participación en preescolar y media. En los colegios con matrícula contratada, la matrícula se concentró en media vocacional (60,0%) y no hubo matrícula en preescolar.

En general, el 51,3% de los estudiantes son hombres y el restante 48,7% mujeres. En todos los niveles educativos el número de hombres es mayor al de mujeres, con excepción de media vocacional donde el 52,6% son mujeres. Esta situación se replica en los colegios distritales. En los colegios con administración del servicio, igualmente se observa que el número de mujeres supera al de los hombres en media vocacional (54,5%). En preescolar la proporción de hombres es de 53,2%.

En los colegios con matrícula contratada, básica primaria (61,5%) y básica secundaria (73,3%) muestran la mayor concentración de hombres; mientras que en media el porcentaje de mujeres es de 55,3%. Preescolar no registra matrícula.

El 60,1% del total de los estudiantes matriculados en la localidad pertenece al estrato 1, el 27,7% al estrato 2, el 3,2% al estrato 3, el 0,1% a los estratos del 4 al 6. El 8,9% de los estudiantes está registrado como “sin estrato”.

**Tabla 11. Matrícula oficial por estrato y clase de colegio - Ciudad Bolívar 2022**

Estrato	Clase de colegio			Total
	Distrital	Administración del Servicio	Matrícula Contratada	
Sin estrato	7.881	420	2	<b>8.303</b>
Estrato 1	52.831	3.186	32	<b>56.049</b>
Estrato 2	23.426	2.421	45	<b>25.892</b>
Estrato 3	2.175	800	0	<b>2.975</b>
Estrato 4	73	5	0	<b>78</b>
Estrato 5	20	2	0	<b>22</b>
Estrato 6	14	2	0	<b>16</b>
<b>Total</b>	<b>86.420</b>	<b>6.836</b>	<b>79</b>	<b>93.335</b>

Fuente: SIMAT. Fecha de corte 31 de marzo de 2022.

Elaboración y cálculos: Oficina Asesora de Planeación - Grupo Gestión de la Información.

\*Sin estrato hace referencia a sectores no residenciales de la ciudad. Ejem: comerciales o industriales.

Por nivel educativo, desde preescolar hasta media vocacional la mayor concentración de estudiantes se encuentra en el estrato 1. En el mismo se observa que el 26,2% del total de estudiantes matriculados en la localidad, corresponde a básica primaria, en básica secundaria se encuentra el 19,6%. Media vocacional agrupa el 7,3% y preescolar el 6,9%

En preescolar (62,4%) se observa la mayor proporción de estudiantes en el estrato 1; mientras que para el estrato 2, media vocacional muestra la mayor participación (30,2%).

**Tabla 12. Matrícula oficial por estrato y nivel educativo - Ciudad Bolívar 2022**

Estrato	Nivel Educativo				
	Preescolar	Primaria	Secundaria	Media	Total
Sin estrato	826	2.987	3.504	986	<b>8.303</b>
Estrato 1	6.479	24.478	18.251	6.841	<b>56.049</b>
Estrato 2	2.784	10.840	8.683	3.585	<b>25.892</b>
Estrato 3	287	1.140	1.120	428	<b>2.975</b>
Estrato 4	5	20	36	17	<b>78</b>
Estrato 5	1	10	9	2	<b>22</b>
Estrato 6	1	5	7	3	<b>16</b>
<b>Total</b>	<b>10.383</b>	<b>39.480</b>	<b>31.610</b>	<b>11.862</b>	<b>93.335</b>

Fuente: SIMAT. Fecha de corte 31 de marzo de 2022.

Elaboración y cálculos: Oficina Asesora de Planeación - Grupo Gestión de la Información.

\*Sin estrato hace referencia a sectores no residenciales de la ciudad. Ejem: comerciales o industriales.

En la localidad se matricularon 2.020 estudiantes con algún tipo de discapacidad, de éstos, el 94,2% lo hizo en colegios distritales, el 3,4% en colegios con administración del servicio, y el restante el 2,4% en colegios con matrícula contratada. La discapacidad más recurrente es la intelectual que alcanza el 71.6%; de estos el 94,2% se concentró en los colegios distritales.

**Tabla 13. Matrícula oficial por tipo de discapacidad y clase de colegio - Ciudad Bolívar 2022**

Tipo de discapacidad	Clase de Colegio			Total
	Distrital	Administración del Servicio	Matrícula Contratada	
Auditiva	109	5	0	<b>114</b>
Física	107	4	0	<b>111</b>
Intelectual	1.362	44	40	<b>1.446</b>
Múltiple	158	3	8	<b>169</b>
Otra	5	0	0	<b>5</b>
Psicosocial	82	12	0	<b>94</b>
Sistémica	20	0	0	<b>20</b>
Sordoceguera	18	1	0	<b>19</b>
Visual	36	0	0	<b>36</b>
Voz y Habla	6	0	0	<b>6</b>
<b>Total</b>	<b>1.903</b>	<b>69</b>	<b>48</b>	<b>2.020</b>

Fuente: SIMAT. Fecha de corte 31 de marzo de 2022.

Elaboración y cálculos: Oficina Asesora de Planeación - Grupo Gestión de la Información.

En cuanto a la distribución de la matrícula por tipo de discapacidad y nivel educativo, se observa que básica secundaria concentra el 42,5% de los estudiantes con algún tipo de discapacidad, seguido de básica primaria con 39,8%, media vocacional con 12,5% y preescolar con 5,2%. En este último nivel, el 73,3% presenta discapacidad intelectual, y el 10,5% discapacidad física. En básica secundaria la discapacidad intelectual representa el 76,6%; en básica primaria este tipo de discapacidad alcanza el 64,8% y en media vocacional el 75,4%.

**Tabla 14. Matrícula oficial por tipo de discapacidad y nivel educativo - Ciudad Bolívar 2022**

Tipo de discapacidad	Nivel Educativo				
	Preescolar	Primaria	Secundaria	Media	Total
Auditiva	6	44	53	11	114
Física	11	64	23	13	111
Intelectual	77	521	658	190	1.446
Múltiple	10	99	48	12	169
Otra	0	2	2	1	5
Psicosocial	0	42	41	11	94
Sistémica	0	8	8	4	20
Sordoceguera	0	6	10	3	19
Visual	1	14	14	7	36
Voz y Habla	0	4	2	0	6
<b>Total</b>	<b>105</b>	<b>804</b>	<b>859</b>	<b>252</b>	<b>2.020</b>

Fuente: SIMAT. Fecha de corte 31 de marzo de 2022.

Elaboración y cálculos: Oficina Asesora de Planeación - Grupo Gestión de la Información.

En la localidad se matricularon 104 estudiantes con capacidades y/o talentos excepcionales, el 99,0% lo hizo en colegios distritales, y el 1,0% en los colegios con administración del servicio. Los estudiantes con talentos excepcionales en artes y letras representan el 29,8%; con talento excepcional en actividad física, ejercicio y deporte el 21,2%, con talento excepcional en ciencias naturales o básicas 16,3%, y con capacidades excepcionales el 13,5%.

**Tabla 15. Matrícula oficial por tipo de capacidad excepcional y clase de colegio - Ciudad Bolívar 2022**

Tipo de Capacidad Excepcional	Clase de Colegio			Total
	Distrital	Administración del Servicio	Matrícula Contratada	
Capacidades Excepcionales	14	0	0	14
Doble excepcionalidad	2	0	0	2
Talento científico	0	0	0	0
Talento excepcional en actividad física, ejercicio y deporte	22	0	0	22
Talento excepcional en artes o letras	30	1	0	31
Talento excepcional en ciencias naturales o básicas	17	0	0	17
Talento excepcional en ciencias sociales o humanas	9	0	0	9

Tipo de Capacidad Excepcional	Clase de Colegio			
	Distrital	Administración del Servicio	Matrícula Contratada	Total
Talento excepcional en liderazgo social y emprendimiento	3	0	0	3
Talento excepcional en tecnología	6	0	0	6
<b>Total</b>	<b>103</b>	<b>1</b>	<b>0</b>	<b>104</b>

Fuente: SIMAT. Fecha de corte 31 de marzo de 2022.

Elaboración y cálculos: Oficina Asesora de Planeación - Grupo Gestión de la Información.

Por nivel educativo, el 40,4% de los estudiantes con capacidades y/o talentos excepcionales se encuentran matriculados en básica secundaria, el 34,6% en básica primaria, el 21,2% en media vocacional, y en preescolar se ubica el 3,8%.

**Tabla 16. Matrícula oficial por tipo de capacidad excepcional y nivel educativo - Ciudad Bolívar 2022**

Tipo de Capacidad Excepcional	Nivel Educativo				
	Preescolar	Primaria	Secundaria	Media	Total
Capacidades Excepcionales	2	5	7	0	14
Doble excepcionalidad	0	1	1	0	2
Talento científico	0	0	0	0	0
Talento excepcional en actividad física, ejercicio y deporte	1	9	5	7	22
Talento excepcional en artes o letras	0	8	16	7	31
Talento excepcional en ciencias naturales o básicas	0	3	9	5	17
Talento excepcional en ciencias sociales o humanas	0	6	2	1	9
Talento excepcional en liderazgo social y emprendimiento	1	0	1	1	3
Talento excepcional en tecnología	0	4	1	1	6
<b>Total</b>	<b>4</b>	<b>36</b>	<b>42</b>	<b>22</b>	<b>104</b>

Fuente: SIMAT. Fecha de corte 31 de marzo de 2022.

Elaboración y cálculos: Oficina Asesora de Planeación - Grupo Gestión de la Información.

Finalmente, por grupos étnicos, en la localidad se matricularon 1.457 estudiantes; De éstos, el 97,7% lo hizo en colegios distritales, el 2,3% en colegios con administración del servicio, y solo 1 estudiante en colegios con matrícula contratada. El grupo de las negritudes concentra el 62,6% de los casos, que en un 98,0% se encuentran matriculados en colegios distritales. Por otra parte, las poblaciones indígenas agrupan el 37,3%, en su mayoría también matriculados en los colegios distritales (97,1%).

**Tabla 17. Matrícula oficial por grupo étnico y clase de colegio - Ciudad Bolívar 2022**

Grupo étnico	Clase de Colegio			
	Distrital	Administración del Servicio	Matrícula Contratada	Total
Indígenas	528	16	0	544
Negritudes*	894	17	1	912



Grupo étnico	Clase de Colegio			
	Distrital	Administración del Servicio	Matrícula Contratada	Total
Rom	0	0	0	0
Raizales	1	0	0	1
<b>Total</b>	<b>1.423</b>	<b>33</b>	<b>1</b>	<b>1.457</b>

Fuente: SIMAT. Fecha de corte 31 de marzo de 2022.

Elaboración y cálculos: Oficina Asesora de Planeación - Grupo Gestión de la Información.

\* Incluye los grupos poblacionales identificados como afrodescendientes, negritudes y palenqueros.

Por nivel educativo, el 45,3% de las etnias se concentran en básica primaria, y el 35,1% en básica secundaria. El 13,9% de los grupos poblacionales se encuentra matriculado en media vocacional, y el 5,8% en preescolar.

**Tabla 18. Matrícula oficial por grupo étnico y clase de colegio - Ciudad Bolívar 2022**

Grupo étnico	Nivel Educativo				
	Preescolar	Primaria	Secundaria	Media	Total
Indígenas	31	270	178	65	544
Negritudes*	53	389	333	137	912
Rom	0	0	0	0	0
Raizales	0	1	0	0	1
<b>Total</b>	<b>84</b>	<b>660</b>	<b>511</b>	<b>202</b>	<b>1.457</b>

Fuente: SIMAT. Fecha de corte 31 de marzo de 2022.

Elaboración y cálculos: Oficina Asesora de Planeación - Grupo Gestión de la Información.

\* Incluye los grupos poblacionales identificados como afrodescendientes, negritudes y palenqueros.

## 7. DÉFICIT Y/O SUPERÁVIT DEL SISTEMA EDUCATIVO OFICIAL

A continuación, se presentan los datos generales del déficit y/o superávit de acuerdo con el comportamiento de la oferta y la demanda, además de la matrícula para el año 2022, desagregados por clase de colegio. Para una mayor comprensión hay que tener en cuenta que el déficit o superávit es el resultado de restar oferta y demanda.

La información consolidada del déficit y/o superávit, a nivel de clase de colegio y por nivel educativo le permite a la entidad tener una idea general de lo que sucede en la localidad, y planificar acciones tendientes a alcanzar el logro de las metas propuestas.

Sin embargo, hay que tener presente que este nivel de agregación para variables como oferta y demanda, y el correspondiente déficit o superávit que se genera, no permite observar en detalle la dinámica al interior de cada una de éstas, puesto que los resultados globales tienden a “compensarse” entre sí.

Conocer el comportamiento de dichas variables a través de la evolución de la unidad mínima de medición “grado/colegio” le permite a la SED adoptar e implementar diferentes programas que coadyuven a subsanar el déficit que se presenta por la oferta insuficiente de cupos, a través de proyectos como el de construcción, ampliación, restitución y terminación de infraestructura educativa, implementación de la jornada única en los colegios distritales, reestructuración de la oferta, y otros, que buscan garantizar el acceso a la educación de la población, en especial de aquella más vulnerable.

En este particular, la Secretaría de Educación del Distrito (SED), con la intervención de la Dirección de Talento Humano, Dirección de Cobertura, la Dirección de Bienestar y la Oficina Asesora de Planeación, anualmente elabora el estudio de insuficiencia y limitaciones, atendiendo lo dispuesto en el artículo 2.3.1.3.2.6. del Decreto 1075 de 2015, “por medio del cual se expide el Decreto Único Reglamentario del Sector Educación”, donde se define la insuficiencia como “... toda aquella situación en la que una entidad territorial certificada no puede prestar el servicio educativo de manera directa en los establecimientos educativos oficiales del sistema educativo estatal de su jurisdicción, ya sea por falta de planta docente o directivo docente, o por falta de infraestructura física.” (artículo 2.3.1.3.1.5. del Decreto 1075 de 2015).

Este estudio se realiza a nivel de Unidades de Planeamiento Zonal - UPZ y contempla variables como la población en edad escolar (PEE), demanda, oferta, matrícula, cupos disponibles y movilidad escolar. Estas variables son incorporadas a un modelo estadístico que arroja resultados que permiten clasificar las UPZ de la ciudad en diferentes niveles de suficiencia.

**Tabla 19. Oferta, demanda, matrícula y déficit/superávit por clase de colegio - Ciudad Bolívar 2022**

Clase de Colegio	Oferta	Demanda	Déficit/Superávit	Matrícula
Oficial Distrital	92.092	89.685	2.407	86.420
Administración del Servicio	6.836	8.862	-2.026	6.836

Clase de Colegio	Oferta	Demanda	Déficit/Superávit	Matrícula
Matrícula Contratada	79	79	0	79
<b>Total</b>	<b>99.007</b>	<b>98.626</b>	<b>381</b>	<b>93.335</b>

Fuente: Matrícula SIMAT; Oferta-Demanda Sistema de matrícula SED. Fecha de corte 31 de marzo de 2022.

Elaboración y cálculos: Oficina Asesora de Planeación - Grupo Gestión de la Información.

En el año de referencia, se tiene una demanda de 98.626 estudiantes en la localidad. Dado que se ofrecieron 99.007 cupos se presenta un superávit de 381 cupos. Solo en los colegios distritales se registra superávit, mientras que el déficit se da en los colegios con administración del servicio. Comparado con el año anterior, se observa un incremento de 90,4% en el superávit registrado en los colegios administrados directamente por la SED.

Por su parte, en los colegios con administración del servicio el déficit se amplió en 45,1%, y en los colegios con matrícula contratada el balance esta equilibrado.

**Tabla 20. Oferta, demanda, matrícula y déficit/superávit por nivel educativo - Ciudad Bolívar 2022**

Nivel Educativo	Oferta	Demanda	Déficit/Superávit	Matrícula
Preescolar	10.639	12.371	-1.732	10.383
Primaria	38.751	39.524	-773	37.521
Secundaria	31.781	30.795	986	29.962
Media	11.974	10.747	1.227	10.677
Aceleración	1.789	1.859	-70	1.673
Educación Adultos	4.073	3.330	743	3.119
<b>Total</b>	<b>99.007</b>	<b>98.626</b>	<b>381</b>	<b>93.335</b>

Fuente: Matrícula SIMAT; Oferta-Demanda Sistema de matrícula SED. Fecha de corte 31 de marzo de 2022.

Elaboración y cálculos: Oficina Asesora de Planeación - Grupo Gestión de la Información.

Por nivel educativo, se presenta déficit en preescolar (67,3%), en básica primaria (30,0%) y en aceleración del aprendizaje (2,7%); en tanto que en los restantes niveles se observa superávit; siendo el de media vocacional (41,5%) el más representativo, seguido de básica secundaria (33,4%) y de educación para adultos (25,1%).

**Tabla 21. Oferta, demanda, matrícula y déficit/superávit por grado - Ciudad Bolívar 2022**

Grado	Oferta	Demanda	Déficit / Superávit	Matrícula
Pre-Jardín	1.340	1.449	-109	1.326
Jardín	2.999	3.555	-556	2.841
Transición	6.300	7.367	-1.067	6.216
Primero	7.930	8.637	-707	7.843
Segundo	7.711	7.743	-32	7.437
Tercero	7.689	7.675	14	7.328
Cuarto	7.811	7.822	-11	7.530
Quinto	7.610	7.647	-37	7.383
Sexto	8.541	8.627	-86	8.315
Séptimo	8.101	7.762	339	7.595
Octavo	7.978	7.702	276	7.489

Grado	Oferta	Demanda	Déficit / Superávit	Matrícula
Noveno	7.161	6.704	457	6.563
Décimo	6.391	5.926	465	5.884
Once	5.583	4.821	762	4.793
Doce - Normal Superior	0	0	0	0
Trece - Normal Superior	0	0	0	0
Aceleración	1.789	1.859	-70	1.673
Ciclo 1	194	116	78	104
Ciclo 2	262	188	74	182
Ciclo 3	888	880	8	786
Ciclo 4	1.029	930	99	862
Ciclo 5	1.076	812	264	908
Ciclo 6	624	404	220	277
<b>Total</b>	<b>99.007</b>	<b>98.626</b>	<b>381</b>	<b>93.335</b>

Fuente: Matrícula SIMAT; Oferta-Demanda Sistema de matrícula SED. Fecha de corte 31 de marzo de 2022.

Elaboración y cálculos: Oficina Asesora de Planeación - Grupo Gestión de la Información.

El déficit de preescolar corresponde a todos los grados, siendo los de jardín (32,1%) y transición (61,6%) los más importantes. En básica primaria solo presentan superávit el grado tercero; el déficit de los grados restantes se distribuye así: primero (89,8%), segundo (4,1%), cuarto (1,4%) y quinto (4,7%). En básica secundaria el grado sexto es el único que registra déficit, mientras que el superávit en el grado noveno es el más elevado (42,6%) seguido del observado en séptimo (31,6%). De los dos grados de media vocacional el grado once presenta el mayor superávit (62,1%). En los modelos flexibles, presenta déficit aceleración del aprendizaje, y por el contrario los ciclos lectivos especiales muestran superávit, en los que el reportado por el ciclo 5 (35,5%) es el más importante y el de ciclo 3 el menor (1,1%).

A continuación, se presentan los datos de las variables oferta, demanda, déficit y/o superávit, y matrícula, discriminado por colegio, de acuerdo con la clase de este.

**Tabla 22. Oferta, demanda, matrícula y déficit/superávit en colegios oficiales distritales - Ciudad Bolívar 2022**

Nombre del Colegio	Oferta	Demanda efectiva	Déficit / Superávit	Matrícula
Colegio Acacia II (IED)	2.919	2.959	-40	2.842
Colegio Antonio García (IED)	2.691	2.848	-157	2.678
Colegio Arborizadora Alta (IED)	2.614	2.588	26	2.476
Colegio Arborizadora Baja (IED)	2.581	2.554	27	2.486
Colegio Canadá (IED)	768	787	-19	767
Colegio Cedit Ciudad Bolívar (IED)	5.052	4.939	113	4.726
Colegio Cedit Guillermo Cano Isaza (IED)	3.617	2.975	642	2.926
Colegio Ciudad Bolívar - Argentina (IED)	2.026	2.031	-5	2.015
Colegio Ciudad de Montreal (IED)	975	952	23	934
Colegio Compartir Recuerdo (IED)	1.753	1.552	201	1.522
Colegio Confederación Brisas del Diamante (IED)	2.730	2.390	340	2.391
Colegio Cundinamarca (IED)	3.607	3.898	-291	3.418
Colegio El Minuto de Buenos Aires (IED)	1.444	1.445	-1	1.426
Colegio El Paraíso de Manuela Beltrán (IED)	2.461	2.468	-7	2.443
Colegio El Tesoro de La Cumbre (IED)	2.225	2.055	170	2.072

Nombre del Colegio	Oferta	Demanda efectiva	Déficit / Superávit	Matrícula
Colegio Estrella del Sur (IED)	2.323	1.956	367	1.930
Colegio Fanny Mikey (IED)	2.033	1.947	86	1.936
Colegio Ismael Perdomo (IED)	2.578	2.704	-126	2.537
Colegio José Jaime Rojas (IED)	1.214	1.186	28	1.178
Colegio José María Vargas Vila (IED)	3.405	3.191	214	3.093
Colegio La Arabia (IED)	1.134	1.015	119	1.010
Colegio La Estancia - San Isidro Labrador (IED)	2.639	2.738	-99	2.621
Colegio La Joya (IED)	980	979	1	941
Colegio León de Greiff (IED)	2.325	2.055	270	1.985
Colegio María Mercedes Carranza (IED)	3.155	3.083	72	3.034
Colegio Mochuelo Alto (CED)	352	359	-7	349
Colegio Nicolás Gómez Dávila (IED)	2.782	2.742	40	2.674
Colegio Paraiso Mirador (IED)	2.766	2.661	105	2.535
Colegio Rafael Uribe Uribe (IED)	1.705	1.778	-73	1.676
Colegio Republica de México (IED)	2.729	2.480	249	2.422
Colegio Rodrigo Lara Bonilla (IED)	3.750	3.919	-169	3.686
Colegio Rural José Celestino Mutis (IED)	1.436	1.450	-14	1.424
Colegio Rural Pasquilla (IED)	1.103	1.080	23	1.065
Colegio Rural Quiba Alta (IED)	1.357	1.506	-149	1.334
Colegio San Francisco (IED)	3.953	3.899	54	3.763
Colegio Santa Bárbara (IED)	1.817	1.749	68	1.617
Colegio Sierra Morena (IED)	5.010	4.983	27	4.741
Colegio Sotavento (IED)	975	995	-20	964
Colegio Unión Europea (IED)	2.514	2.240	274	2.250
Colegio Villamar (IED)	594	549	45	533
<b>Total</b>	<b>92.092</b>	<b>89.685</b>	<b>2.407</b>	<b>86.420</b>

Fuente: Matrícula SIMAT; Oferta-Demanda Sistema de matrícula SED. Fecha de corte 31 de marzo de 2022.

Elaboración y cálculos: Oficina Asesora de Planeación - Grupo Gestión de la Información.

**Tabla 23. Oferta, demanda, matrícula y déficit/superávit en colegios con administración del servicio - Ciudad Bolívar 2022**

Nombre del Colegio	Oferta	Demanda	Déficit/ Superávit	Matrícula
Colegio Buenavista (IED)	1.173	1.240	-67	1.172
Colegio El Cedro (IED) (Sierra Morena Curva)	1.036	1.165	-129	1.036
Colegio El Ensueño (IED)	1.045	1.740	-695	1.045
Colegio El Nogal (IED)	1.039	1.282	-243	1.038
Colegio Gimnasio Sabio Caldas (IED)	1.005	1.226	-221	1.005
Colegio Rogelio Salmona (IED)	1.538	2.209	-671	1.540
<b>Total</b>	<b>6.836</b>	<b>8.862</b>	<b>-2.026</b>	<b>6.836</b>

Fuente: Matrícula SIMAT; Oferta-Demanda Sistema de matrícula SED. Fecha de corte 31 de marzo de 2022.

Elaboración y cálculos: Oficina Asesora de Planeación - Grupo Gestión de la Información.

**Tabla 24. Oferta, demanda, matrícula y déficit/superávit en colegios privados con matrícula contratada - Ciudad Bolívar 2022**

Nombre del Colegio	Oferta	Demanda	Déficit/ Superávit	Matrícula
Colegio Cofraternidad de San Fernando	50	51	-1	50
Liceo Contadora	29	28	1	29
<b>Total</b>	<b>79</b>	<b>79</b>	<b>0</b>	<b>79</b>

Fuente: Matrícula SIMAT; Oferta-Demanda Sistema de matrícula SED. Fecha de corte 31 de marzo de 2022.

Elaboración y cálculos: Oficina Asesora de Planeación - Grupo Gestión de la Información.

## 8. PLANTA PERSONAL DIRECTIVO DOCENTE Y DOCENTE DEL SECTOR OFICIAL

Para el año 2022 los colegios distritales de la localidad de Ciudad Bolívar congregaron el 11,4% del total de la planta de personal docente y directivo docente de los colegios de Bogotá D.C., que corresponde a 4.066 funcionarios. De éstos el 5,2% son directivos docentes (210) y el restante 94,8% son docentes (3.856).

La vinculación laboral de los docentes muestra que el 61,0% están nombrados en propiedad y el 39,0% se encuentran en provisionalidad, y se concentraron en su mayoría en básica secundaria y media, con el 45,8% de los docentes, seguido de básica primaria (35,5%).

**Tabla 25. Tipo de vinculación personal docente por nivel de enseñanza - Ciudad Bolívar 2022**

Localidad	Vinculación Definitiva					Vinculación Provisional					Total
	Preescolar	Básica Primaria	Básica Secundaria y Media	Global	Total Definitiva	Preescolar	Básica Primaria	Básica Secundaria y Media	Global	Total Provisional	
Ciudad Bolívar	205	872	1.195	81	<b>2.353</b>	262	495	572	174	<b>1.503</b>	<b>3.856</b>
Bogotá D.C.	2.167	8.663	12.726	1.035	<b>24.591</b>	2.083	2.460	3.616	1.189	<b>9.348</b>	<b>33.939</b>
<b>Participación</b>	<b>9,46%</b>	<b>10,07%</b>	<b>9,39%</b>	<b>7,83%</b>	<b>9,57%</b>	<b>12,58%</b>	<b>20,12%</b>	<b>15,82%</b>	<b>14,63%</b>	<b>16,08%</b>	<b>11,36%</b>

Fuente: Dirección de Talento Humano - SED. Fecha de corte 31 de mayo de 2022.  
Elaboración y cálculos: Oficina Asesora de Planeación - Grupo Gestión de la Información.

En casi todos los niveles de formación, la proporción de mujeres resulta mayor a la de hombres, lo cual corresponde también con el nivel de participación por sexo que presenta el sistema educativo oficial del distrito, que equivale al 69,0% para las mujeres y al 31,0% para los hombres. Para la localidad de Ciudad Bolívar, esta proporción es de 68,5% para las mujeres y de 31,5% para los hombres.

Tanto en hombres (43,3%) como en las mujeres (40,9%), la mayor proporción del personal de la localidad cuenta con nivel de formación de maestría, comportamiento que va en la misma línea que el de Bogotá donde el 39,3% de los docentes y directivos docentes alcanzó este nivel de formación (14.074). Le sigue en Bogotá el pregrado con 35,1% (12.556), mientras que en la localidad el porcentaje del personal que alcanzó este nivel de formación asciende a 36,1%, cuya distribución por sexo muestra que en Bogotá el 66,7% son mujeres, mientras que en Ciudad Bolívar este porcentaje es de 67,0%.

Le sigue en el nivel de formación, la especialización que representa el 20,8% en la localidad. Al igual que en el caso anterior, las mujeres agrupan la mayor proporción (73,6%). En Bogotá obtuvo la especialización el 24,1% de los docentes y directivos docentes (8.610). Por último, solo siete miembros de la planta de personal de la localidad lograron el doctorado.

Los niveles inferiores de formación académica de los docentes y directivos docentes tienen muy poca representatividad en esta localidad, sobresaliendo el normalista superior que alcanzó el 1,1%.

**Tabla 26. Nivel de formación del personal docente y directivo docente por sexo - Ciudad Bolívar 2022**

Nivel de Formación	Bogotá D.C.			Ciudad Bolívar		
	Hombre	Mujer	Subtotal	Hombre	Mujer	Subtotal
Doctorado	89	79	<b>168</b>	4	3	<b>7</b>
Maestría	4.513	9.561	<b>14.074</b>	555	1.140	<b>1.695</b>
Especialización	2.202	6.408	<b>8.610</b>	224	623	<b>847</b>
Pregrado	4.180	8.376	<b>12.556</b>	485	983	<b>1.468</b>
Técnico/Tecnólogo	20	25	<b>45</b>	1	2	<b>3</b>
Normalista Superior	87	217	<b>304</b>	12	32	<b>44</b>
Bachiller	6	7	<b>13</b>	1	1	<b>2</b>
<b>Total</b>	<b>11.097</b>	<b>24.673</b>	<b>35.770</b>	<b>1.282</b>	<b>2.784</b>	<b>4.066</b>

Fuente: Dirección de Talento Humano - SED. 31 de mayo de 2022.

Elaboración y cálculos: Oficina Asesora de Planeación - Grupo Gestión de la Información.

Al analizar la distribución de la planta de personal por tipo de cargo y sexo de la localidad, se destaca que el 94,8% de los funcionarios son docentes, el 4,2% son coordinadores, y el 1,0% son rectores o directores. En este último grupo se observa una participación mayoritaria de los hombres en la localidad (65,0%), caso contrario se advierte en los coordinadores donde el 53,5% son mujeres, al igual que en los docentes (69,5%). Para el caso de Bogotá D.C., la proporción de mujeres es mayor en los docentes (69,9%) y en los coordinadores (53,6%); mientras que en el grupo de los rectores o directores los hombres representan el 59,4%.

**Tabla 27. Tipo de cargo personal docente y directivo docente por sexo - Ciudad Bolívar 2022**

Tipo de Cargo	Bogotá D.C.			Ciudad Bolívar		
	Hombre	Mujer	Subtotal	Hombre	Mujer	Subtotal
Rector/Director	215	147	<b>362</b>	26	14	<b>40</b>
Coordinador	682	787	<b>1.469</b>	79	91	<b>170</b>
Docente	10.200	23.739	<b>33.939</b>	1.177	2.679	<b>3.856</b>
<b>Total</b>	<b>11.097</b>	<b>24.673</b>	<b>35.770</b>	<b>1.282</b>	<b>2.784</b>	<b>4.066</b>

Fuente: Dirección de Talento Humano - SED. Fecha de corte 31 de mayo de 2022.

Elaboración y cálculos: Oficina Asesora de Planeación - Grupo Gestión de la Información.

La distribución por rangos de edad de los docentes y directivos docentes de los colegios distritales de la localidad muestra que la mayor parte de esta población se encuentra entre los 36 y 45 años (37,6%), mientras que en Bogotá en este rango se ubica el rango 33,2%.

En el rango entre 46 y 60 años se agrupa el 37,1% del personal de la localidad, mientras que en Bogotá este porcentaje es de 42,1%. Los mayores de 60 años representan el 7,7% del personal de la localidad (12,2% en Bogotá), y los docentes y directivos docentes ubicados entre los 26 y 35 años en la localidad constituyen el 17,4 % (12,3% para Bogotá).

Llama la atención el escaso número de funcionarios menores de 26 años en la ciudad (0,2%). Para la localidad, en 2022 en este rango también tiene poca representación (9).



En todos los rangos de edad, el número de mujeres fue mayor que el de hombres, presentándose la mayor diferencia en el rango de 46 a 60 años, donde el 68,9% son mujeres; y la menor, en el rango de mayores de 60 años, cuya distribución muestra que el 68,1% son mujeres.

**Tabla 28. Rangos de edad personal docente y directivo docente por sexo - Ciudad Bolívar 2022**

Rango de Edad	Bogotá			Ciudad Bolívar		
	Hombre	Mujer	Subtotal	Hombre	Mujer	Subtotal
Menores de 26	19	37	56	4	5	9
Entre 26 y 35	1.368	3.025	4.393	214	494	708
Entre 36 y 45	3.815	8.077	11.892	495	1.032	1527
Entre 46 y 60	4.400	10.667	15.067	469	1.040	1509
Mayores de 60	1.495	2.867	4.362	100	213	313
<b>Total</b>	<b>11.097</b>	<b>24.673</b>	<b>35.770</b>	<b>1.282</b>	<b>2.784</b>	<b>4.066</b>

Fuente: Dirección de Talento Humano - SED. Fecha de corte 31 de mayo de 2022.

Elaboración y cálculos: Oficina Asesora de Planeación - Grupo Gestión de la Información.

Para finalizar este acápite, se observa que el 43,2% y 41,5% de los docentes de la localidad atienden las jornadas mañana y tarde respectivamente, y que el 7,6% lo hace en jornada única. En el caso de Bogotá, la proporción de docentes asignados en la jornada mañana es de 39,9% y en la jornada tarde es de 36,3%.

**Tabla 29. Distribución del personal docente por jornada - Ciudad Bolívar 2022**

Localidad	Jornada							Total
	Completa	Única	Mañana	Tarde	Nocturna	Fin de semana	Global	
Ciudad Bolívar	265	293	1.664	1.599	23	12	0	3.856
Bogotá D.C.	2.086	5.662	13.539	12.319	304	29	0	33.939
Participación %	12,70%	5,17%	12,29%	12,98%	7,57%	41,38%	-	11,36%

Fuente: Dirección de Talento Humano - SED. Fecha de corte 31 de mayo de 2022.

Elaboración y cálculos: Oficina Asesora de Planeación - Grupo Gestión de la Información.

## 9. MATRÍCULA DEL SECTOR EDUCATIVO NO OFICIAL

Hasta 2019 inclusive, la estimación de la matrícula del sector No Oficial lo realizaba la Secretaría de Educación del Distrito con base en lo reportado por los colegios privados en el proceso del Censo Estadístico adelantado por el Departamento Administrativo Nacional de Estadística - DANE, mejor conocido como censo C-600. Esta Entidad, cuenta con un formulario electrónico en ambiente web, donde los colegios oficiales y no oficiales reportan los datos solicitados de modo agregado. Dicha información estadística era validada tanto por el DANE como por la SED, y se complementaba mediante la metodología de imputación de datos en cada vigencia en aquellos casos en la que se detectaba información faltante, teniendo en cuenta los reportes realizados en años anteriores.

La consolidación de la información de las vigencias 2020 a 2022, se realizó tomando como fuente de información el registro de matrícula en el Anexo 5A del Sistema Integrado de Matrícula - SIMAT del Ministerio de Educación Nacional.

**Tabla 30. Evolución de la matrícula por sector (Oficial y No Oficial) - Ciudad Bolívar 2018 - 2022**

Sector	2018	2019	2020	2021	2022
Oficial	90.462	92.943	95.507	95.870	93.335
No Oficial	23.013	21.864	18.532	16.238	17.234
<b>Total</b>	<b>113.475</b>	<b>114.807</b>	<b>114.039</b>	<b>112.108</b>	<b>110.569</b>

Fuente: Matrícula oficial: 2018 Sistema de matrícula - SED y SIMAT. Fecha de corte 28 de febrero. 2019 - 2022 SIMAT. Fecha de corte, marzo 31 de cada año. Matrícula no oficial 2018-2019 imputada del Registro de Información Estadística SED y Censo C-600 - DANE de cada anualidad. 2020-2022 SIMAT - MEN Fecha de corte, 30 de septiembre.  
Elaboración y cálculos: Oficina Asesora de Planeación - Grupo Gestión de la Información.

El comportamiento de la matrícula por sectores de la localidad de **Ciudad Bolívar** muestra tendencias dispares; la matrícula del sector Oficial es variable, registrando incrementos los años 2019 (2,7%), 2020 (2,8%) y 2021 (0,4%) y cerrando el periodo con una contracción de 2,6% en 2022. En conjunto, al final del lustro se refleja un incremento de 0,78% promedio anual, pasando su participación de 79,7% en 2018 a 84,4% en 2022.

A lo anterior se suma que la matrícula del sector No Oficial igualmente mostró variaciones en sentido contrario durante este periodo, con disminuciones entre 2019 y 2021, que coadyuvaron para que se presentara una reducción de esta de 6,97% promedio anual durante el quinquenio, en el que pesan los descensos registrados en 2020 (15,2%) y 2021 (12,4%), mientras que en 2022 se observa una recuperación de la matrícula de 6,1%. Este comportamiento de la matrícula propició que la participación de ésta en el total pasara de 20,3% en 2018 a 15,6% en 2022 registrando una recuperación teniendo en consideración que el año anterior fue de 14,5%.

En términos generales, la matrícula total de la localidad mostró una reducción cercana a los 2.900 estudiantes durante el periodo, equivalente a una contracción de 0,65% promedio anual.

**Gráfico 12. Evolución participación de la matrícula por sector educativo - Ciudad Bolívar 2018 - 2022**

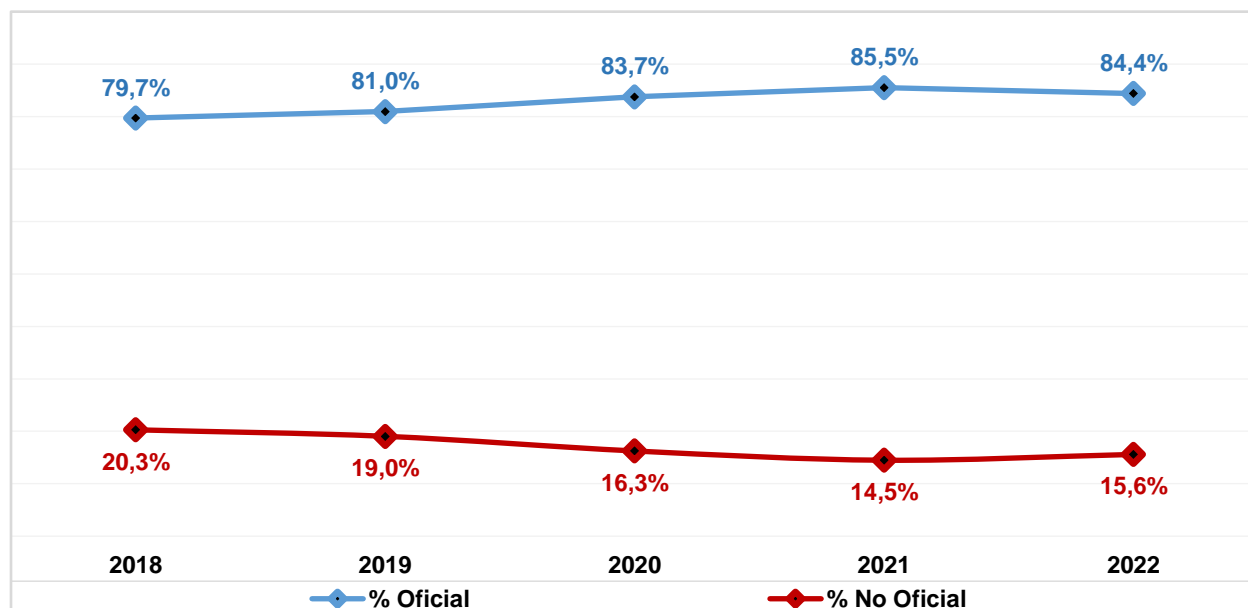

Fuente: Matrícula oficial: 2018 Sistema de matrícula - SED y SIMAT. Fecha de corte 28 de febrero. 2019 - 2022 SIMAT. Fecha de corte marzo 31 de cada año. Matrícula no oficial 2018-2019 imputada del Registro de Información Estadística SED y Censo C-600 - DANE de cada anualidad. 2020-2022 SIMAT - MEN Fecha de corte, 30 de septiembre.

Elaboración y cálculos: Oficina Asesora de Planeación - Grupo Gestión de la Información.

**Tabla 31. Matrícula No Oficial por nivel educativo: Localidad vs Total Sector - Ciudad Bolívar 2022**

Localidad	Nivel Educativo				
	Preescolar	Primaria	Secundaria	Media	Total
Ciudad Bolívar	2.118	7.360	5.190	2.566	<b>17.234</b>
Total Matrícula No Oficial	53.292	163.857	146.033	86.644	<b>449.826</b>
<b>Participación</b>	<b>3,97%</b>	<b>4,49%</b>	<b>3,55%</b>	<b>2,96%</b>	<b>3,83%</b>

Fuente: SIMAT - MEN. Fecha de corte 30 de septiembre de 2022.

Elaboración y cálculos: Oficina Asesora de Planeación - Grupo Gestión de Información

La matrícula del sector No Oficial de la localidad representa cerca del 3,8% del total del sector en Bogotá ocupando el noveno lugar. Por nivel educativo, en la localidad básica primaria agrupa el 42,7% de la matrícula, básica secundaria el 30,1% y media vocacional el 14,9%. El nivel de preescolar representa el 12,3%, mostrando una distribución semejante a la de la ciudad, en especial en el nivel de preescolar, mientras que en básica primaria muestra una mayor concentración.

**Gráfico 13. Matrícula en el sector educativo No Oficial - Participación por localidad - Ciudad Bolívar 2022**

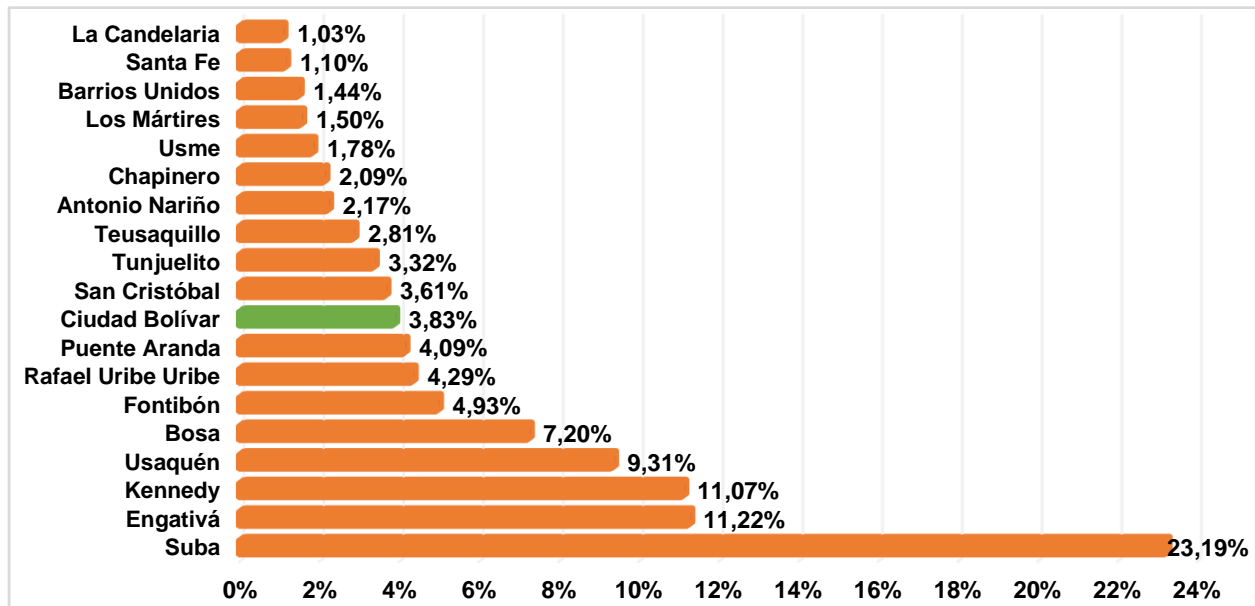

Fuente: SIMAT - MEN. Fecha de corte 30 de septiembre de 2022.  
Elaboración y cálculos: Oficina Asesora de Planeación - Grupo Gestión de Información.

## 10. PLANTA PERSONAL DOCENTE DEL SECTOR EDUCATIVO NO OFICIAL

En 2022, la planta del personal docente del sector educativo No Oficial de la localidad asciende a 872. Es de resaltar que en los colegios distritales se atienden 86.420 estudiantes con un recurso humano de 3.856 docentes, mientras que el sector privado tiene a su cargo 17.234 estudiantes. Esto quiere decir que se tiene una relación bruta de 22 estudiantes por docente en los colegios distritales de la localidad, frente a 20 estudiantes por docente en el sector privado.

**Tabla 32. Planta de personal docente en colegios no oficiales\* por nivel de enseñanza - Ciudad Bolívar 2022**

Localidad	Nivel de Enseñanza				
	Preescolar	Primaria	Secundaria	Media	Total
Ciudad Bolívar	126	367	259	120	872
Bogotá D.C.	5.126	10.419	8.231	4.644	28.420
<b>Participación</b>	<b>2,46%</b>	<b>3,52%</b>	<b>3,15%</b>	<b>2,58%</b>	<b>3,07%</b>

Fuente: Censo C600 - DANE año 2022.

Elaboración y cálculos: Oficina Asesora de Planeación - Grupo Gestión de la Información.

Nota: No incluyen docentes CLEI (Ciclos lectivos integrados - decreto 3011 de 1997).

\*Incluye colegios privados, privados con matrícula contratada, privados de régimen especial y oficial de régimen especial en estado activo según directorio con fecha de corte 30 de septiembre de 2022.

Por nivel de enseñanza, en básica primaria se concentra el 42,1% de los docentes de los colegios No Oficiales de la localidad, en tanto que el 29,7% lo hace en básica secundaria. preescolar agrupa el 14,4% de los docentes del sector, mientras que en el nivel de media vocacional se encuentra el 13,8% de los docentes. Con respecto al total de docentes del sector, esta localidad agrupa el 3,1% del total. Esta distribución es semejante a la de la ciudad, aunque en está la proporción de docentes en básica primaria es menor en 5,4 puntos porcentuales (pp), y en 0,7pp en básica secundaria. Por el contrario esta proporción es mayor en los niveles de preescolar (3,6pp) y media vocacional (2,6pp).

**Tabla 33. Personal docente del sector no oficial\* por área de enseñanza y nivel educativo - Ciudad Bolívar 2022**

Área de Enseñanza	Nivel Escolar				
	Preescolar	Primaria	Secundaria	Media	Total
Ciencias Económicas	0	0	2	3	5
Ciencias naturales y educación ambiental	3	39	29	17	88
Ciencias políticas	0	0	0	6	6
Ciencias sociales, historia, geografía, constitución política y democracia	3	32	35	6	76
Dimensiones	112	0	0	0	112
Educación artística y cultural	2	26	21	3	52
Educación ética y en valores humanos	2	18	9	4	33
Educación física, recreación y deportes	0	19	27	6	52
Educación religiosa	0	12	8	3	23
Filosofía	0	0	1	10	11
Humanidades, lengua castellana	2	47	42	9	100
Idiomas extranjeros	0	40	26	18	84

Área de Enseñanza	Nivel Escolar				
	Preescolar	Primaria	Secundaria	Media	Total
Matemáticas	1	46	36	24	<b>107</b>
Tecnología e informática	1	19	23	11	<b>54</b>
Todas las áreas	0	69	0	0	<b>69</b>
<b>Total</b>	<b>126</b>	<b>367</b>	<b>259</b>	<b>120</b>	<b>872</b>

Fuente: Censo C600 - DANE año 2022.

Elaboración y cálculos: Oficina Asesora de Planeación - Grupo Gestión de la Información.

Nota: No incluyen docentes CLEI (Ciclos lectivos integrados - decreto 3011 de 1997).

\*Incluye colegios privados, privados con matrícula contratada, privados de régimen especial y oficial de régimen especial en estado activo según directorio con fecha de corte 30 de septiembre de 2022.

Por área de enseñanza, en preescolar, el 88,9% de los docentes se enfoca en la enseñanza de dimensiones; en básica primaria se destaca que el 18,8% de los docentes cubre todas las áreas, el 12,8% el área de humanidades y lengua castellana y el 12,5% se concentra en matemáticas. En básica secundaria sobresalen humanidades y lengua castellana (16,2%), matemáticas (13,9%) y ciencias sociales, historia, geografía, constitución política y democracia (13,5%); mientras que en media vocacional se observa la mayor proporción de docentes en matemáticas con el 20,0%, seguido de idioma extranjero (15,0%) y de ciencias naturales y educación ambiental con 14,2%.

**Tabla 34. Distribución personal docente sector no oficial\* por máximo nivel educativo alcanzado y nivel educativo de enseñanza - Ciudad Bolívar 2022**

Máximo nivel educativo alcanzado	Nivel Escolar				
	Preescolar	Primaria	Secundaria	Media	Total
Sin titulación o acreditación educativa	0	14	8	2	<b>24</b>
Bachillerato pedagógico	5	8	2	1	<b>16</b>
Bachillerato técnico	1	0	0	0	<b>1</b>
Normalista superior	5	27	2	0	<b>39</b>
Perito experto o técnico en educación	5	6	0	1	<b>5</b>
Tecnólogo en educación	9	18	5	3	<b>35</b>
Técnico o tecnólogo diferente a educación	2	5	5	2	<b>14</b>
Licenciado	95	251	189	88	<b>623</b>
Profesional diferente a licenciado	1	17	37	14	<b>69</b>
Posgrado en educación o programa pedagógico	3	21	10	9	<b>43</b>
Posgrado en programa no pedagógico	0	0	1	0	<b>1</b>
<b>Total</b>	<b>126</b>	<b>367</b>	<b>259</b>	<b>120</b>	<b>870</b>

Fuente: Censo C600 - DANE año 2022.

Elaboración y cálculos: Oficina Asesora de Planeación - Grupo Gestión de la Información.

Nota: No incluyen docentes CLEI (Ciclos lectivos integrados - decreto 3011 de 1997).

\*Incluye colegios privados, privados con matrícula contratada, privados de régimen especial y oficial de régimen especial en estado activo según directorio con fecha de corte 30 de septiembre de 2022.

Con relación a la formación de los docentes del sector no oficial, el 79,5% tiene pregrado: el 90,0% es licenciado y el 10,0% es profesional diferente a licenciado. El 5,1% realizó estudios posgraduales, correspondiendo la mayor parte de esta proporción a posgrado en educación o en programa pedagógico (97,7%); el 4,5% es normalista superior y el 5,6% es técnico y/o tecnólogo.

Por nivel educativo, el 87,3% de los docentes de básica secundaria tienen pregrado, siendo comparativamente con los otros niveles educativos, el porcentaje más alto; bajo esta misma perspectiva, el 7,5% de los docentes de media vocacional realizaron estudios de posgrado, siendo el mayor valor frente a los otros niveles y el de preescolar el menor (2,4%) seguido del de básica secundaria (4,2%).

## 11. TASA DE COBERTURA BRUTA

Los resultados del Censo Nacional de Población y Vivienda CNPV realizado en 2018, corroboraron los cambios en la estructura de la población a raíz de los procesos de transición demográfica observados en las últimas décadas, mostrando una reducción de esta, en especial de los niños y niñas en las primeras edades y en la población en edad escolar. Esto llevó, como se había planteado, a realizar un nuevo cálculo de las tasas de cobertura para la ciudad y para cada una de las localidades desde 2010.

Para el caso de Bogotá D.C., esta se calcula a partir de la matrícula total que se obtiene del SIMAT (oficial) y del C-600 (No oficial), esta cifra se compara contra la población en edad escolar que se obtiene de las proyecciones de población calculadas con la información del último censo realizado en el año 2018. Para los años 2020 a 2022, la matrícula del sector no oficial se obtuvo a partir de SIMAT, con fecha de corte 30 de septiembre.

**Gráfico 14. Tasa de cobertura bruta: Localidad vs Bogotá D.C. - Ciudad Bolívar 2018 - 2022**

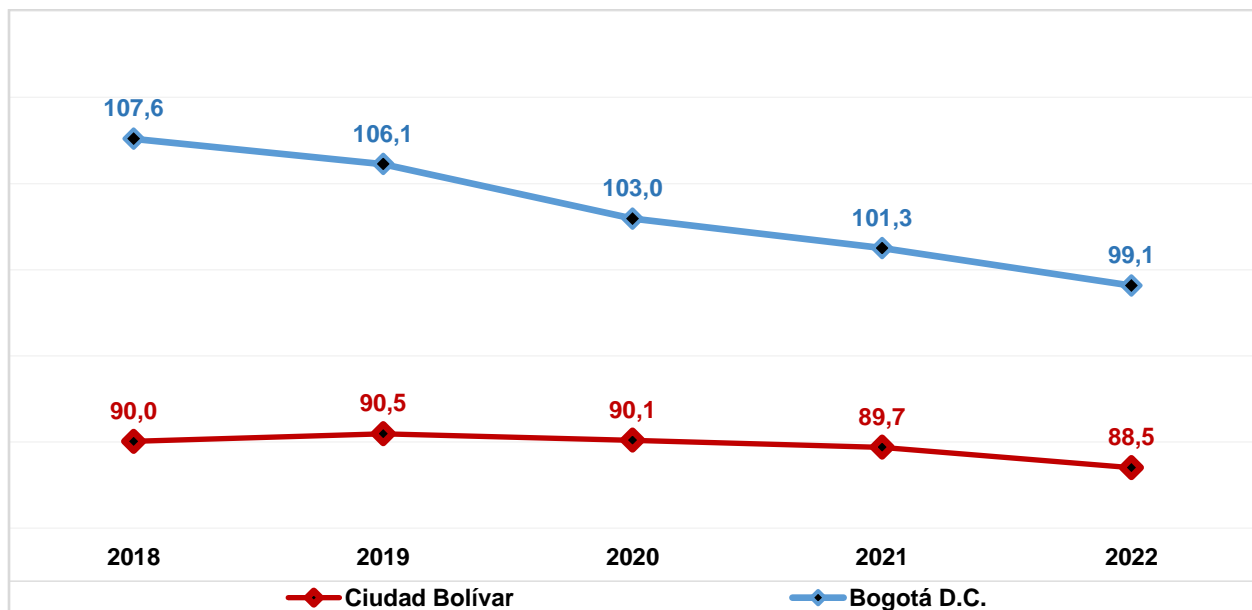

Fuente: Matrícula oficial 2018 SIMAT, fecha de corte 28 de febrero. 2019-2022 SIMAT. Fecha de corte 31 de marzo. Matrícula no oficial 2018-2019 imputada del Censo C-600 de cada anualidad. 2020-2022 SIMAT. Fecha de corte 30 de septiembre.

Proyecciones y retroproyecciones de población con base en el CNPV 2018.

Elaboración y cálculos: Oficina Asesora de Planeación - Grupo Gestión de la Información.

La tasa de cobertura bruta, indica la capacidad que tiene el sistema educativo para atender la demanda social en educación, sin importar la edad en un nivel educativo específico.

Entre 2018 y el 2022, la tasa de cobertura bruta de la localidad, aunque es variable muestra una tendencia decreciente, perdiendo 1,5 puntos porcentuales (pp) en ese lapso y registrando un promedio de 89,8%,



siendo el indicador es menor al 100% durante el periodo, e inferior al registrado por Bogotá D.C. Por otra parte, la TCB de la ciudad, igualmente presenta una tendencia decreciente en su comportamiento; pues pasó de 107,6% en 2018 a 99,1% en 2022, para una reducción de 8,5pp.

Comparando la tasa de cobertura de la localidad con la correspondiente al total Bogotá, se observa en el quinquenio una reducción de la brecha en cerca de 7,0pp a favor de la ciudad, al pasar de 17,6pp en 2018 a 10,6pp en 2022.

Con respecto al año inmediatamente anterior, los niveles educativos de básica primaria (1,3pp), básica secundaria (1,4pp) y media (2,5pp) registraron una reducción en el valor del indicador, mientras que preescolar (3,2pp) tuvo un repunte de este.

Para el periodo comprendido entre 2018 - 2022, se evidencia en preescolar la mayor reducción de esta tasa (7,2pp) seguido de básica primaria (6,1pp), y por el contrario media vocacional (4,9pp) y básica secundaria (1,9pp) mostraron una recuperación de esta. De otra parte, ninguno de los niveles alcanzó el 100% en ninguno de los años del periodo, salvo básica primaria que lo hizo en 2019. El promedio más alto se observa en básica primaria (97,3%), seguido de básica secundaria (93,7%) y preescolar (78,5%). El promedio de media vocacional es de 69,5%.

Comparativamente, el comportamiento del indicador por sexo y nivel educativo muestra que entre 2018 y 2022 la TCB fue mayor en las mujeres en el nivel de media vocacional; en 2022 este indicador favorece en todos los niveles a las mujeres. En términos generales los promedios por sexo son muy parejos en preescolar y básica, siendo levemente más alto. En media el promedio de las mujeres es más alto.

**Tabla 35. Evolución tasa de cobertura bruta por nivel educativo - Ciudad Bolívar 2018 - 2022**

Nivel Educativo	2018			2019			2020			2021			2022		
	H	M	T	H	M	T	H	M	T	H	M	T	H	M	T
Preescolar	83,6	82,0	82,8	80,9	82,9	81,9	80,6	78,6	79,6	71,9	73,1	72,5	75,3	76,0	75,7
Primaria	102,1	97,3	99,8	102,2	98,7	100,5	98,4	96,9	97,7	95,3	94,6	95,0	93,5	93,8	93,6
Secundaria	93,7	90,0	91,9	94,6	92,9	93,8	93,3	94,7	94,0	94,7	95,8	95,2	93,2	94,4	93,8
Media	62,2	72,2	67,1	59,9	69,3	64,5	65,6	73,1	69,3	70,4	78,8	74,4	66,9	77,4	72,0
<b>Ciudad Bolívar</b>	<b>90,8</b>	<b>89,2</b>	<b>90,0</b>	<b>90,6</b>	<b>90,4</b>	<b>90,5</b>	<b>89,7</b>	<b>90,5</b>	<b>90,1</b>	<b>88,9</b>	<b>90,5</b>	<b>89,7</b>	<b>87,4</b>	<b>89,7</b>	<b>88,5</b>
<b>Bogotá D.C.</b>	<b>107,8</b>	<b>107,4</b>	<b>107,6</b>	<b>106,2</b>	<b>106,0</b>	<b>106,1</b>	<b>103,0</b>	<b>102,9</b>	<b>103,0</b>	<b>101,1</b>	<b>101,4</b>	<b>101,3</b>	<b>98,9</b>	<b>99,2</b>	<b>99,1</b>

Fuente: Matrícula oficial 2018 SIMAT, fecha de corte 28 de febrero. 2019-2022 SIMAT. Fecha de corte 31 de marzo. Matrícula no oficial 2018-2019 imputada del Censo C-600 de cada anualidad. 2020-2022 SIMAT. Fecha de corte 30 de septiembre.

Proyecciones y retroproyecciones de población con base en el CNPV 2018.  
Elaboración y cálculos: Oficina Asesora de Planeación - Grupo Gestión de la Información.

## 12. INDICADORES DE EFICIENCIA INTERNA

Los indicadores de eficiencia interna miden la capacidad del sistema educativo para garantizar la permanencia y promoción de la población estudiantil hasta culminar el ciclo académico. Se miden con un año de rezago, ya que se requiere finalizar el año escolar para disponer de la información pertinente para realizar los cálculos, y corresponden a las tasas de aprobación, reprobación y deserción.

Las dos primeras, hasta 2018, se calcularon a partir de la información que reportan los colegios oficiales y no oficiales en el aplicativo Censo C-600 del Departamento Administrativo Nacional de Estadística DANE. Para las vigencias 2019 a 2021, la consolidación de la información se realizó tomando como fuente de información el registro de matrícula en el Sistema Integrado de Matrícula - SIMAT del Ministerio de Educación Nacional, por lo que la serie histórica hasta 2018 no es comparable con este dato.

Por otra parte, con respecto a la tasa de deserción del sector oficial, la Secretaría de Educación hace seguimiento desde el año 2014 a la estadística publicada por el MEN. Para el cálculo de este indicador en el sector no oficial, se tiene en cuenta la información reportada por los colegios no oficiales en el aplicativo Censo C-600 del DANE, y para las vigencias 2019 a 2021 se calculó a partir del SIMAT.

**Tabla 36. Indicadores de eficiencia interna por clase de colegio y sector - Ciudad Bolívar 2021**

Tasa	Clase de Colegio			Total	
	Distrital	Administración del Servicio	Contratada	Oficial	No Oficial
Aprobación	87,4	93,7	99,0	<b>87,9</b>	<b>96,8</b>
Reprobación	11,1	5,4	0,3	<b>10,7</b>	<b>1,1</b>
Deserción*	1,5	0,9	0,7	<b>1,4</b>	<b>2,1</b>

Fuente: SIMAT - Ministerio de Educación Nacional.

Elaboración y cálculos: Oficina Asesora de Planeación - Grupo Gestión de la Información.

Cotejando las tasas de eficiencia interna por clase de colegio se puede observar que los indicadores de los colegios no oficiales presentan mejores resultados que los reportados por los colegios distritales en los indicadores de aprobación y reprobación. Por el contrario, los resultados de la tasa de deserción favorecen al sector oficial, donde ésta es menor en 0,7pp. La brecha entre los sectores es 9,4 puntos porcentuales (pp) en la tasa de aprobación y de 10,1pp en la tasa de reprobación.

Esta misma tendencia se observa al realizar la comparación con los colegios con administración del servicio, aunque las diferencias son menos notorias. Por el contrario, los resultados del balance con los colegios con matrícula contratada muestra en éstos últimos mejores resultados en los indicadores.

En general, la brecha entre los sectores es de 8,9pp en la tasa de aprobación y de 9,6pp en la tasa de reprobación en favor del sector no oficial y de 0,7pp en favor del sector oficial.

**Tabla 37. Indicadores de eficiencia interna por sector y nivel educativo - Ciudad Bolívar 2021**

Sector	Tasa	Nivel Educativo				
		Preescolar**	Primaria	Secundaria	Media	Total
Oficial	Aprobación	98,9	90,9	82,5	85,7	<b>87,9</b>
	Reprobación	0,3	8,0	15,9	11,7	<b>10,7</b>
	Deserción	0,8	1,1	1,5	2,6	<b>1,4</b>
No Oficial	Aprobación	96,2	97,4	95,8	97,8	<b>96,8</b>
	Reprobación	0,0	0,3	2,4	1,0	<b>1,1</b>
	Deserción	3,8	2,3	1,8	1,2	<b>2,1</b>

Fuente: SIMAT - Ministerio de Educación Nacional.

Elaboración y cálculos: Oficina Asesora de Planeación - Grupo Gestión de la Información.

\*\* Incluye solo Transición.

Realizando una revisión inter sectores, se observa que en general en el sector no oficial los indicadores de eficiencia interna tienen un mejor comportamiento en todos los niveles educativos, en especial las tasas de aprobación y reprobación, aunque en preescolar las diferencias están a favor del sector oficial en la tasa de aprobación. En el sector oficial la tasa de deserción es menor que la del sector no oficial en los niveles de preescolar y básica.

Al detallar la información obtenida se advierte que en el sector oficial el nivel de preescolar presenta la mayor tasa de aprobación, mientras que en básica secundaria se registra el menor valor. En este mismo nivel la tasa de reprobación es la más elevada. La tasa de deserción en preescolar es la menor de todos los niveles educativos que conforman este sector.

Por otra parte, en el sector no oficial, media vocacional es el nivel con mayor tasa de aprobación; en básica secundaria se presenta la tasa de reprobación más alta del sector, valor que es siete veces superior al registrado en básica primaria que es el nivel que presenta la menor tasa de reprobación, con excepción de preescolar. Por último, la tasa de deserción en preescolar registra el mayor valor.

**Tabla 38. Indicadores de eficiencia interna por sector educativo y sexo - Ciudad Bolívar 2021**

Sector	Tasa	Sexo		
		Mujer	Hombre	Total
Oficial	Aprobación	89,5	86,4	<b>87,9</b>
	Reprobación	9,4	11,9	<b>10,7</b>
	Deserción	1,7	1,1	<b>1,4</b>
No oficial	Aprobación	96,9	96,7	<b>96,8</b>
	Reprobación	0,9	1,2	<b>1,1</b>
	Deserción	2,2	2,0	<b>2,1</b>

Fuente: SIMAT - Ministerio de Educación Nacional.

Elaboración y cálculos: Oficina Asesora de Planeación - Grupo Gestión de la Información.

De acuerdo con los resultados obtenidos, en el sector oficial de la localidad de **Ciudad Bolívar**, las tasas de eficiencia interna por sector educativo y sexo muestran que las mujeres registran mejores resultados que los hombres en casi todos los indicadores, pues la tasa de aprobación es

mayor en las mujeres que en los hombres, igualmente su tasa de reprobación es menor; sin embargo, también tienen un mayor grado de deserción del sistema educativo. En el sector no oficial, los resultados son muestran la misma tendencia que en el sector oficial, aunque los indicadores son más parejos.

**Tabla 39. Evolución de los indicadores de eficiencia interna por sector - Ciudad Bolívar 2017 - 2021**

Sector	Tasa	2017	2018	2019	2020	2021
Oficial	Aprobación	87,5	88,9	96,9	97,9	87,9
	Reprobación	9,4	9,1	1,0	1,6	10,7
	Deserción*	2,0	1,5	2,1	0,4	1,4
No Oficial	Aprobación	96,5	96,1	98,5	96,6	96,8
	Reprobación	2,7	2,7	0,5	1,0	1,1
	Deserción*	0,8	0,9	0,9	2,4	2,1

Fuente: 2017 - 2018 Censo C-600 - DANE. 2019 - 2021 Ministerio de Educación Nacional - MEN

\* Sector Oficial 2017 - 2021 MEN. Sector No Oficial 2017-2018 DANE - Censo C-600. 2019-2021 MEN

Elaboración y cálculos: Oficina Asesora de Planeación - Grupo Gestión de la Información.

El cálculo incluye sólo la jornada diurna de los colegios de educación formal regular.

Entre 2017 y 2018 la tasa de aprobación del sector Oficial fue es creciente registrando un promedio 88,2%. Para el año 2021 se observa una reducción de 10,0pp con relación al valor obtenido en 2020, y de 9,0pp si se compara con 2019, siendo el promedio del trienio de 94,2%.

Por su parte, entre 2017 y 2018 la tasa de aprobación del sector No Oficial muestra una tendencia decreciente, con un promedio de 96,3%. Para 2021 su valor fue de 0,2pp mayor al del año inmediatamente anterior, siendo el promedio de los tres años de 97,3%

En 2021 la brecha entre los sectores volvió a tener un cambio de sentido y paso de favorecer al sector oficial con una diferencia de 1,3pp, a inclinarse fuertemente al sector no oficial (8,9pp).

**Gráfico 15. Tasa de aprobación por sector educativo - Ciudad Bolívar 2017 - 2021**

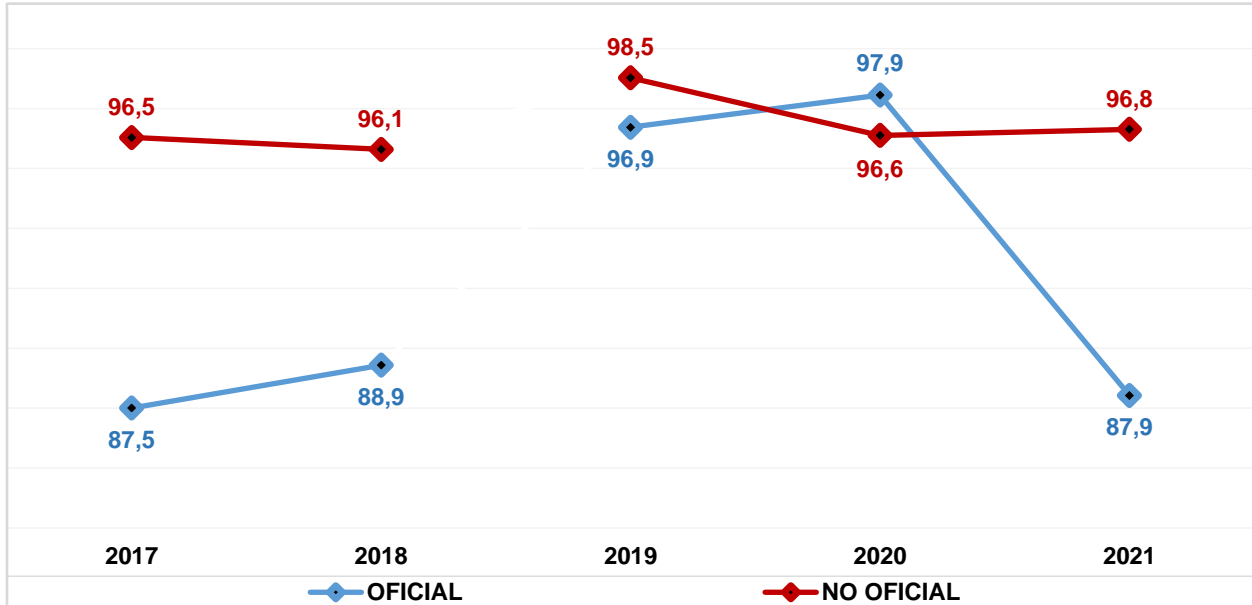

Fuente: 2017 - 2018 Censo C-600 - DANE. 2019 - 2021 Ministerio de Educación Nacional - MEN  
 Elaboración y cálculos: Oficina Asesora de Planeación - Grupo Gestión de la Información.  
 El cálculo Incluye sólo la jornada diurna de los colegios de educación formal regular.

La tasa de reprobación por sector educativo de esta localidad muestra para el sector Oficial entre 2017 y 2018 una tendencia decreciente registrando un promedio de 9,3%. En 2021, el valor reportado supera en cerca de 9,0pp el observado el año 2020, y el incremento acumulado del trienio fue de 9,6pp con un promedio de 4,4%.

Entre 2017 y 2018 la tasa de reprobación del sector No Oficial muestra cierta estabilidad alrededor de 2,7%. Para 2021 el registro fue superior en 0,1pp al mostrado la vigencia anterior.

La brecha entre ambos sectores favorece al sector no oficial y se amplió, al pasar de 0,6pp en 2020 a 9,6pp en 2021 con un promedio de 0,9%.

**Gráfico 16. Tasa de reprobación por sector educativo - Ciudad Bolívar 2017 - 2021**

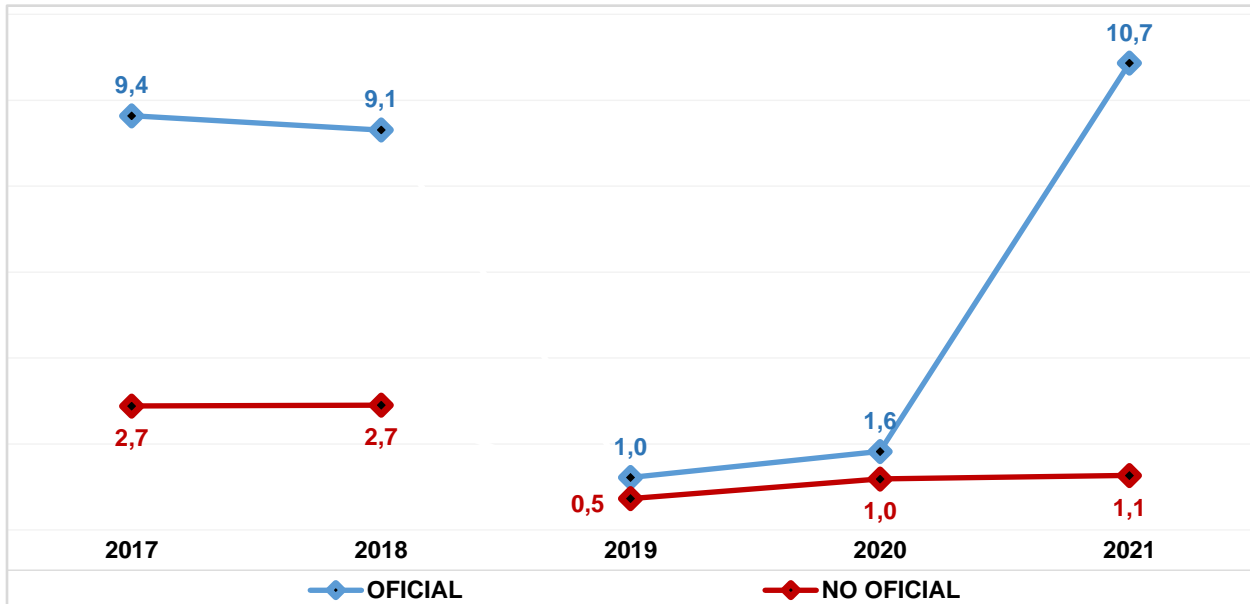

Fuente: 2017 - 2018 Censo C-600 - DANE. 2019 - 2021 Ministerio de Educación Nacional - MEN  
 Elaboración y cálculos: Oficina Asesora de Planeación - Grupo Gestión de la Información.  
 El cálculo incluye sólo la jornada diurna de los colegios de educación formal regular.

Con respecto a la tasa de deserción, como ya se mencionó, para el sector Oficial, la Secretaría de Educación del Distrito hace seguimiento a la estadística publicada por el MEN a partir del año 2014, mientras que, para el sector No Oficial, hasta 2018 su fuente es el Censo C-600 del DANE. Para las vigencias 2019, 2020 y 2021 es el SIMAT del Ministerio de Educación Nacional.

Las tasas de deserción por sector educativo de esta localidad muestran un comportamiento variable con una tendencia decreciente en el sector oficial, registrando en 2019 su mayor valor durante el quinquenio (2,1%), mientras que 2020 registró el menor valor histórico (0,4%). El promedio del indicador es de 1,6%, y disminuyó 0,6 puntos porcentuales al compararlo con 2017.

Por su parte, entre 2017 y 2018 para el sector No Oficial esta tasa es levemente creciente, registrando un promedio de 0,8%. Para 2021 se observa una reducción de 0,3pp con respecto al año anterior, y un aumento de 1,2pp si se compara con el obtenido en el año 2019, siendo el promedio del trienio de 1,8%.

Finalmente, la brecha de la tasa de deserción entre los sectores continúa inclinada a favor del sector oficial, aunque se redujo al pasar de 2,0pp en 2020 a 0,7pp en 2021.

**Gráfico 17. Tasa de deserción por sector educativo - Ciudad Bolívar 2017 - 2021**

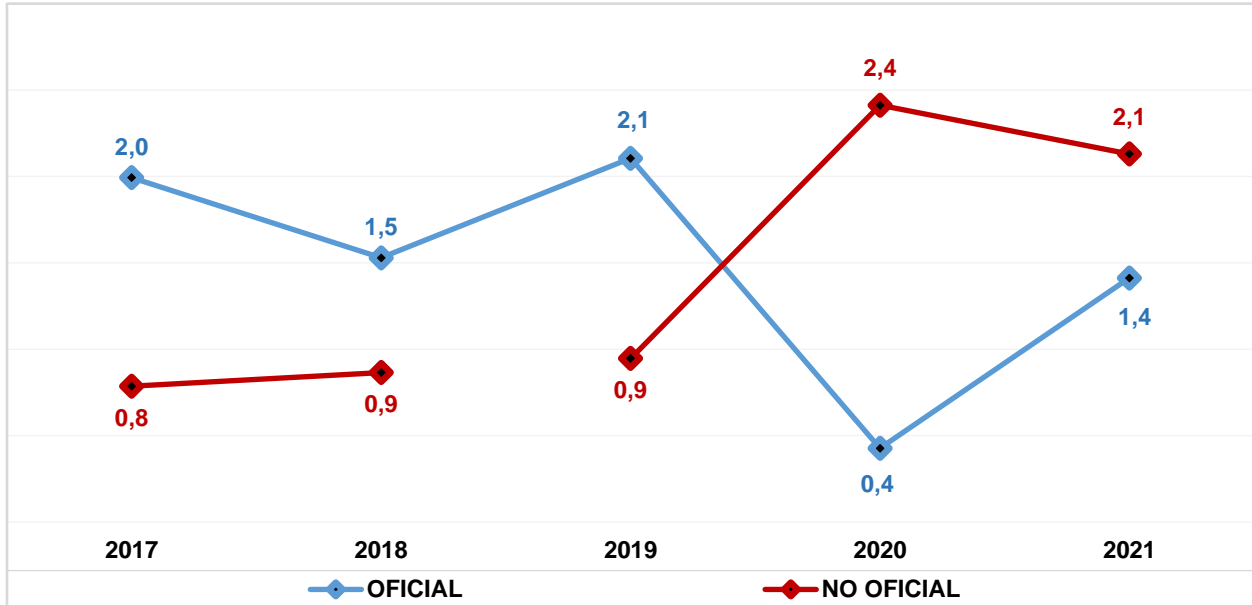

Fuente: Sector Oficial 2017 - 2021 Ministerio de Educación Nacional - MEN  
 Sector No Oficial 2017 - 2018 DANE - Censo C-600. 2019 - 2021 MEN  
 Elaboración y cálculos: Oficina Asesora de Planeación - Grupo Gestión de la Información.  
 El cálculo incluye sólo la jornada diurna de los colegios de educación formal regular.

### 13. PRUEBAS SABER

En educación media, las Pruebas Saber 11°, permiten medir las competencias y aprendizajes de los estudiantes para que estos, los colegios y las autoridades educativas conozcan el nivel en el que se encuentran en las distintas áreas evaluadas. Adicionalmente, son un requisito para acceder a la educación superior.

La clasificación de colegios en la Prueba Saber 11° 2022, se da mediante las letras A+, A, B, C y D, en donde A+ es la categoría más alta y D la más baja. Es importante tener en cuenta que hay colegios para los cuales no se dispone de clasificación, debido a que el ICFES no publicó resultados para el colegio o el colegio no tiene estudiantes de grado 11° que presentaron la prueba.

El ICFES publicó una actualización de la información de las vigencias 2014-2019, las cuales se incluyen en este informe, por lo que probablemente algunas cifras no coincidan con las reportadas en años anteriores.

**Tabla 40. Porcentaje de colegios distritales según categorías de desempeño en las Pruebas de Estado Saber 11 - Ciudad Bolívar 2018 - 2022**

Año	Categorías					%(A+ - A - B)	%(A+ - A - B)
	% A+	% A	% B	% C	% D	Localidad	Bogotá D.C.
2018	0,0	5,7	57,1	31,4	5,7	62,9	84,1
2019	0,0	5,9	38,2	47,1	8,8	44,1	75,0
2020	0,0	2,9	31,4	54,3	11,4	34,3	68,1
2021	0,0	2,7	29,7	51,4	16,2	32,4	69,0
2022	0,0	2,7	32,4	48,6	16,2	35,1	71,6

Fuente: ICFES

Elaboración y cálculos: Dirección de Evaluación - SED

Los datos de la localidad muestran que el porcentaje de colegios clasificados en las categorías A+, A y B se amplió 2,7 puntos con respecto al año anterior. La cifra registrada es inferior en 36,5pp al promedio de la ciudad; y no se presentan colegios en la categoría A+, y se observa un ligero aumento en la categoría B. Por otra parte, la brecha entre los sectores de la localidad se ha venido incrementando paulatinamente, y para 2022 aunque se redujo levemente sigue siendo significativa.

**Tabla 41. Brecha en el porcentaje entre colegios distritales y colegios privados clasificados A+, A, y B en pruebas ICFES SABER 11 - Ciudad Bolívar 2018 - 2022**

Localidad	2018	2019	2020	2021	2022
Ciudad Bolívar	-17,1	-32,5	-45,0	-50,3	-48,7
Bogotá D.C.	-12,1	-19,7	-25,0	-20,9	-17,3

Fuente: ICFES

Elaboración y cálculos: Dirección de Evaluación - SED

Así mismo, comparando con el total de colegios de la localidad, el 59,46% de éstos se clasificó en las categorías A+, A y B; siendo la categoría B la que congrega la mayor cantidad de colegios (33,8%); mientras



que, los colegios distritales de la misma alcanzaron el 35,1%, siendo igualmente la categoría **B** la que agrupa el mayor porcentaje de colegios.

**Tabla 42. Clasificación de colegios en la localidad; Total colegio VS Colegios Distritales - Ciudad Bolívar 2022**

Categoría de desempeño	Colegios Usaquén		Colegios Distritales Usaquén	
	N° de Colegios	Porcentaje	N° de Colegios	Porcentaje
A+	4	5,41%	0	0,00%
A	15	20,27%	1	2,70%
B	25	33,78%	12	32,43%
C	20	27,03%	18	48,65%
D	10	13,51%	6	16,22%
<b>Total</b>	<b>74</b>	<b>100%</b>	<b>37</b>	<b>100%</b>

Fuente: ICFCES

Elaboración y cálculos: Dirección de Evaluación - SED

A continuación, se presentan los resultados obtenidos en 2022 por la localidad en las pruebas de Estado ICFCES SABER 11 discriminados por sector Oficial y No Oficial y por área, junto con la evolución de la clasificación según categorías de desempeño de los colegios distritales.

**Tabla 43. Puntaje promedio por área en las pruebas de Estado ICFCES SABER 11 - Ciudad Bolívar 2022**

Área	Lectura	Matemáticas	Sociales	Ciencias	Inglés	Global	N° Evaluados
IED Localidad	52,5	50,2	47,0	48,5	48,7	247,4	<b>3.951</b>
Privados Localidad	58,2	56,4	53,6	53,8	56,6	278,1	<b>705</b>
IED de Bogotá D.C.	54,5	52,4	49,5	50,4	52,0	258,5	<b>38.062</b>
Privados Bogotá D.C.	61,2	60,1	57,1	57,4	64,6	297,0	<b>30.400</b>
Total Bogotá D.C.	57,6	55,9	52,9	53,6	57,5	276,0	<b>73.045</b>

Fuente: ICFCES

Elaboración y cálculos: Dirección de Evaluación - SED

**Tabla 44. Clasificación colegios sector oficial - Pruebas Saber 11 - Ciudad Bolívar 2018 - 2022**

Nombre Colegio	2018	2019	2020	2021	2022
Colegio Acacia II (IED)	B	C	C	C	C
Colegio Antonio García (IED)	B	B	B	B	B
Colegio Arborizadora Alta (IED)	B	C	C	C	C
Colegio Arborizadora Baja (IED)	B	B	B	B	B
Colegio Canadá (IED)	C	C	C	D	D
Colegio CEDID Ciudad Bolívar (IED)	B	C	C	C	C
Colegio CEDID Guillermo Cano Isaza (IED)	B	B	B	B	B
Colegio Ciudad Bolívar - Argentina (IED)	B	C	C	B	B
Colegio Ciudad de Montreal (IED)			C	C	B
Colegio Compartir Recuerdo (IED)	C	C	C	C	C
Colegio Confederación Brisas del Diamante (IED)	C	C	C	C	D
Colegio Cundinamarca (IED)	B	B	B	B	B
Colegio El Minuto de Buenos Aires (IED)	C	C	C	C	C

Caracterización del sector educativo Ciudad Bolívar 2022

Nombre Colegio	2018	2019	2020	2021	2022
Colegio El Paraiso de Manuela Beltrán (IED)	B	B	B	B	B
Colegio El Tesoro de La Cumbre (IED)	D	D	D	D	D
Colegio Estrella del Sur (IED)	C	C	C	C	C
Colegio Fanny Mikey (IED)	C	D	D	C	C
Colegio Ismael Perdomo (IED)				C	C
Colegio José Jaime Rojas (IED)	D	D	D	D	D
Colegio José María Vargas Vila (IED)	C	C	D	D	D
Colegio La Estancia - San Isidro Labrador (IED)	B	B	C	C	C
Colegio La Joya (IED)	C	C	C	C	C
Colegio León de Greiff (IED)	C			D	D
Colegio María Mercedes Carranza (IED)	B	B	B	B	B
Colegio Nicolás Gómez Dávila (IED)	B	B	B	B	B
Colegio Paraiso Mirador (IED)	B	C	C	C	C
Colegio Rafael Uribe Uribe (IED)	B	B	B	B	B
Colegio República de México (IED)	B	B	C	C	C
Colegio Rodrigo Lara Bonilla (IED)	A	A	B	B	B
Colegio Rural José Celestino Mutis (IED)	B	B	B	C	C
Colegio Rural Pasquilla (IED)	B	B	C	C	C
Colegio Rural Quiba Alta (IED)	B	C	C	C	C
Colegio San Francisco (IED)	B	B	B	B	B
Colegio Santa Bárbara (IED)	C	C	C	D	C
Colegio Sierra Morena (IED)	C	C	C	C	C
Colegio Sotavento (IED)	A	A	A	A	A
Colegio Unión Europea (IED)	B	C	C	C	C

Fuente: ICFES

Elaboración y cálculos: Dirección de Evaluación - SED

## 14. TERRITORIALIZACIÓN

A continuación, se relacionan los recursos de los proyectos de inversión (a pesos corrientes) asociados al Plan de Desarrollo “Un nuevo contrato social y ambiental para la Bogotá del siglo XXI” adelantados en la localidad durante el año 2022.

**Tabla 45. Ejecución presupuestal inversión directa - Ciudad Bolívar 2022**

Código Proyecto	Nombre Proyecto	Recursos Programados	Recursos Comprometidos	% Ejecución	Giros Acumulados
<b>CIUDAD BOLÍVAR</b>		<b>474.774.090.558</b>	<b>475.738.123.722</b>	<b>100,2%</b>	<b>460.340.613.765</b>
7599	Fortalecimiento de las estrategias de educación ambiental en los colegios oficiales de Bogotá D.C.	125.621.827	125.621.827	100%	120.101.657
7624	Servicio educativo de cobertura con equidad en Bogotá D.C.	32.453.363.245	32.453.363.245	100%	32.453.363.245
7638	Fortalecimiento de la infraestructura y dotación de ambientes de aprendizaje y sedes administrativas a cargo de la Secretaría de Educación de Bogotá D.C.	4.141.976.027	4.141.976.027	100%	4.141.976.027
7686	Implementación de un programa de innovación y transformación pedagógica en los colegios públicos para el cierre de las brechas educativas de Bogotá D.C.	1.953.596.399	1.953.596.399	100%	1.882.051.399
7689	Fortalecimiento de las competencias de los jóvenes de media del distrito para afrontar los retos del Siglo XXI en Bogotá D.C.	2.702.314.848	2.695.577.604	99,8%	2.131.815.849
7690	Fortalecimiento de la política de educación inclusiva para poblaciones y grupos de especial protección constitucional de Bogotá D.C.	559.602.126	1.740.919.370	311,1%	1.649.256.722
7736	Fortalecimiento del bienestar de los estudiantes matriculados en el sistema educativo oficial a través del fomento de estilos de vida saludable, alimentación escolar y movilidad escolar en Bogotá D.C.	70.482.857.276	70.482.842.623	100%	62.081.675.989
7758	Fortalecimiento a la formación integral de calidad en jornada única y jornada completa, para niñas, niños y adolescentes en colegios distritales de Bogotá D.C. D.C	3.074.077.536	3.070.811.420	99,9%	2.864.357.616
7774	Implementación de estrategias pedagógicas para la prevención del embarazo temprano y subsiguiente en los niños, niñas, adolescentes y jóvenes de las instituciones educativas de Bogotá D.C.	94.683.000	94.665.596	100%	93.944.196

Código Proyecto	Nombre Proyecto	Recursos Programados	Recursos Comprometidos	% Ejecución	Giros Acumulados
7784	Fortalecimiento de la educación inicial con pertinencia y calidad en Bogotá D.C.	1.947.906.500	1.744.957.440	89,6%	1.571.051.336
7808	Administración del talento humano al servicio de la educación oficial de Bogotá D.C.	317.031.373.613	317.031.373.613	100%	317.031.373.613
7818	Fortalecimiento institucional para la gestión educativa en Bogotá D.C.	40.206.718.161	40.202.418.558	100%	34.319.646.116
<b>Total Bogotá D.C.</b>		<b>5.095.379.830.823</b>	<b>5.091.054.221.605</b>	<b>99,9%</b>	<b>4.502.967.763.713</b>

Fuente: Ficha de seguimiento a los proyectos de inversión con corte a 31 de diciembre de 2022.

Para más información al respecto consultar el siguiente enlace:

[https://www.educacionbogota.edu.co/portal\\_institucional/transparencia/programas-y-proyectos-en-ejecucion](https://www.educacionbogota.edu.co/portal_institucional/transparencia/programas-y-proyectos-en-ejecucion)