

**Informe**

**Localidad**

**Teusaquillo 2020**



ALCALDÍA MAYOR  
DE BOGOTÁ D.C.

SECRETARÍA DE  
EDUCACIÓN





ALCALDÍA MAYOR  
DE BOGOTÁ D.C.



**ALCALDÍA MAYOR DE BOGOTÁ  
SECRETARÍA DE EDUCACIÓN**

**CLAUDIA NAYIBE LÓPEZ**  
Alcaldesa Mayor de Bogotá

**EDNA BONILLA SEBÁ**  
Secretaria de Educación

**ANDRÉS MAURICIO CASTILLO**  
Subsecretaría de Calidad y Pertinencia

**DEIDAMIA GARCÍA QUINTERO**  
Subsecretaría de Integración Interinstitucional

**NASLY JENNIFER RUÍZ**  
Subsecretaría de Gestión Institucional

**CARLOS ALBERTO REVERÓN PEÑA**  
Subsecretaría de Acceso y Permanencia

## **OFICINA ASESORA DE PLANEACIÓN**

**JUAN SEBASTIÁN CONTRERAS BELLO**

Jefe Oficina Asesora de Planeación

## **GRUPO GESTIÓN DE LA INFORMACIÓN - OAP**

Sharyk Romero Calderón

Francisco Arturo Arévalo

Rubén Darío Sabogal Liévano

Sandra Milena Sorza González

Laura Katherine Moreno

Ana Julier Fonseca Gutiérrez

## TABLA DE CONTENIDO

1.	INTRODUCCIÓN .....	<u>8</u>
2.	POLÍTICA PÚBLICA EDUCATIVA EN BOGOTÁ .....	<u>10</u>
2.1.	PLAN DISTRITAL DE DESARROLLO 2020-2024 .....	<u>10</u>
2.2.	PLAN SECTORIAL DE EDUCACIÓN 2020-2024 .....	<u>10</u>
3.	GENERALIDADES DE LA LOCALIDAD .....	<u>13</u>
4.	PROYECCIONES DE POBLACIÓN .....	<u>15</u>
4.1.	POBLACIÓN TOTAL PROYECTADA .....	<u>15</u>
4.2.	POBLACIÓN EN EDAD ESCOLAR PROYECTADA .....	<u>19</u>
5.	DEMANDA EDUCATIVA DEL SECTOR OFICIAL .....	<u>23</u>
6.	OFERTA EDUCATIVA DEL SECTOR OFICIAL .....	<u>26</u>
7.	MATRÍCULA DEL SECTOR EDUCATIVO OFICIAL .....	<u>29</u>
8.	DÉFICIT Y/O SUPERÁVIT DEL SISTEMA EDUCATIVO OFICIAL .....	<u>33</u>
9.	PLANTA PERSONAL DIRECTIVO DOCENTE Y DOCENTE DEL SECTOR OFICIAL .....	<u>36</u>
10.	MATRÍCULA DEL SECTOR EDUCATIVO NO OFICIAL .....	<u>39</u>
11.	PLANTA PERSONAL DOCENTE DEL SECTOR EDUCATIVO NO OFICIAL .....	<u>42</u>
12.	TASA DE COBERTURA BRUTA .....	<u>44</u>
13.	INDICADORES DE EFICIENCIA INTERNA .....	<u>46</u>
14.	PRUEBAS SABER .....	<u>51</u>
15.	TERRITORIALIZACIÓN .....	<u>53</u>

## Lista de Tablas

Tabla 1. Número establecimientos educativos por clase de colegio - Teusaquillo 2020.....	13
Tabla 2. Población total por grupos quinquenales de edad y sexo - Teusaquillo 2020.....	16
Tabla 3. Población proyectada por grupos quinquenales de edad - Teusaquillo 2019 - 2023 .....	18
Tabla 4. Población en edad escolar PEE (5 a 16 años) por edades simples y sexo - Teusaquillo 2020 .....	20
Tabla 5. Proyección población en edad escolar PEE (5 a 16 años) por edades simples - Teusaquillo 2019 - 2023.....	21
Tabla 6. Demanda educativa del sector oficial por tipo de estudiante - Teusaquillo 2020 .....	23
Tabla 7. Demanda efectiva por nivel educativo y clase de colegio - Teusaquillo 2020.....	24
Tabla 8. Número de sedes que ofrecen educación oficial por UPZ - Teusaquillo 2020 .....	26
Tabla 9. Oferta oficial por nivel educativo y clase de colegio - Teusaquillo 2020 .....	28
Tabla 10. Matrícula oficial por nivel educativo, clase de colegio y sexo - Teusaquillo 2020 .....	29
Tabla 11. Matrícula oficial por estrato y clase de colegio - Teusaquillo 2020 .....	30
Tabla 12. Matrícula oficial por estrato y nivel educativo - Teusaquillo 2020 .....	30
Tabla 13. Matrícula oficial por tipo de discapacidad y clase de colegio - Teusaquillo 2020 .....	31
Tabla 14. Matrícula oficial por tipo de discapacidad y nivel educativo - Teusaquillo 2020.....	31
Tabla 15. Matrícula oficial por grupo étnico y clase de colegio - Teusaquillo 2020.....	32
Tabla 16. Matrícula oficial por grupo étnico y clase de colegio - Teusaquillo 2020.....	32
Tabla 17. Oferta, demanda, matrícula y déficit/superávit por clase de colegio - Teusaquillo 2020 .....	33
Tabla 18. Oferta, demanda, matrícula y déficit/superávit por nivel educativo - Teusaquillo 2020.....	34
Tabla 19. Oferta, demanda, matrícula y déficit/superávit por grado - Teusaquillo 2020 .....	34
Tabla 20. Oferta, demanda, matrícula y déficit/superávit en colegios oficiales distritales - Teusaquillo 2020 .....	35
Tabla 21. Tipo de vinculación personal docente por nivel de enseñanza - Teusaquillo 2020 .....	36
Tabla 22. Nivel de formación del personal docente y directivo docente por sexo - Teusaquillo 2020.....	37
Tabla 23. Tipo de cargo personal docente y directivo docente por sexo - Teusaquillo 2020 .....	37
Tabla 24. Rangos de edad personal docente y directivo docente por sexo - Teusaquillo 2020.....	38
Tabla 25. Evolución de la matrícula por sector (Oficial y No Oficial) - Teusaquillo 2016 - 2020.....	39
Tabla 26. Matrícula No Oficial por nivel educativo: Localidad vs Total Sector - Teusaquillo 2020.....	40

Tabla 27. Planta de personal docente en colegios No Oficiales por nivel de enseñanza - Teusaquillo 2020.....	42
Tabla 28. Personal docente del sector No Oficial por área de enseñanza y nivel educativo - Teusaquillo 2020 .....	42
Tabla 29. Distribución personal docente sector no oficial por máximo nivel educativo alcanzado y nivel educativo de enseñanza - Teusaquillo 2020.....	43
Tabla 30. Evolución tasa de cobertura bruta por nivel educativo - Teusaquillo 2016 - 2020.....	45
Tabla 31. Indicadores de eficiencia interna por clase de colegio y sector - Teusaquillo 2019 .....	46
Tabla 32. Indicadores de eficiencia interna por sector y nivel educativo - Teusaquillo 2019 .....	46
Tabla 33. Indicadores de eficiencia interna por sector educativo y sexo - Teusaquillo 2019 .....	47
Tabla 34. Evolución de los indicadores de eficiencia interna por sector - Teusaquillo 2015 - 2019.....	47
Tabla 35. Porcentaje de colegios distritales según categorías en las pruebas de Estado Saber 11 - Teusaquillo 2016 - 2020.....	51
Tabla 36. Brecha en el porcentaje entre colegios oficiales distritales y colegios privados clasificados A+, A, y B en pruebas ICFES SABER 11 - Teusaquillo 2016 - 2020.....	51
Tabla 37. Puntaje promedio por área en las pruebas de Estado ICFES SABER 11 - Teusaquillo 2020 .....	52
Tabla 38. Clasificación colegios sector oficial - Pruebas Saber 11 - Teusaquillo 2018 - 2020.....	52
Tabla 39. Ejecución presupuestal inversión directa - Teusaquillo 2020.....	53

## Lista de Gráficos y Mapas

Mapa 1. Ubicación general de la localidad de Teusaquillo 2020.....	14
Gráfico 2. Población de Bogotá D.C. - Participación por localidad - Teusaquillo 2020 .....	15
Gráfico 3. Evolución población total de la localidad - Teusaquillo 2016 - 2020.....	16
Gráfico 4. Pirámide poblacional - Teusaquillo 2020 .....	17
Gráfico 5. Población en edad escolar PEE (5 a 16 años) - Teusaquillo 2020 .....	19
Gráfico 6. Evolución de la población en edad escolar PEE (5 a 16 años) - Teusaquillo 2016 - 2020 .....	20
Gráfico 7. Población en edad escolar PEE (5 a 16 años): Localidad Vs Bogotá D.C. - Teusaquillo 2020 ....	22
Gráfico 8. Demanda del sector educativo oficial - Participación por localidad - Teusaquillo 2020 .....	24
Mapa 9. Ubicación de colegios oficiales de la localidad - Zona Urbana - Teusaquillo 2020 .....	27
Gráfico 10. Oferta del sector educativo oficial - Participación por localidad - Teusaquillo 2020.....	28
Gráfico 11. Matrícula del sector educativo oficial - Participación por localidad - Teusaquillo 2020.....	29
Gráfico 12. Evolución participación de la matrícula por sector educativo - Teusaquillo 2016 - 2020 .....	40
Gráfico 13. Matrícula en el sector educativo No Oficial - Participación por localidad - Teusaquillo 2020 .....	41
Gráfico 14. Tasa de cobertura bruta: Localidad vs Bogotá D.C. - Teusaquillo 2016 - 2020.....	45
Gráfico 15. Tasa de aprobación por sector educativo - Teusaquillo 2015 - 2019 .....	48
Gráfico 16. Tasa de reprobación por sector educativo - Teusaquillo 2015 - 2019 .....	49
Gráfico 17. Tasa de deserción por sector educativo - Teusaquillo 2015 - 2019.....	50

## 1. INTRODUCCIÓN

Uno de los propósitos de la Secretaría de Educación del Distrito (SED), es poner al alcance de los diferentes actores de la comunidad educativa información relevante sobre el contexto en el cual se ofrece el servicio educativo para los niños, niñas y jóvenes de la ciudad. El presente documento elaborado por la Oficina Asesora de Planeación tiene como propósito fundamental presentar información estadística que caracteriza la localidad, con el fin de proporcionar a la comunidad educativa información concisa, confiable y útil, para proyectar acciones en aras del mejoramiento de la calidad de la educación.

Este documento contiene un análisis descriptivo del comportamiento de la población total de la localidad de Teusaquillo, su población en edad escolar (PEE), la oferta, demanda y matrícula, así como de los indicadores de eficiencia interna y de las tasas de cobertura, entre otros. La información de población proviene de las proyecciones elaboradas por el Departamento Administrativo Nacional de Estadística - DANE y la Secretaría Distrital de Planeación - SDP, con base en el Censo Nacional de Población y Vivienda de 2018. Las cifras de oferta, demanda y matrícula del sector oficial a partir de la información del SIMAT, con fecha de corte 31 de marzo de 2020; y los datos del sector no oficial para la vigencia de 2020 son extractados del SIMAT, con fecha de corte 30 de septiembre, y para años anteriores, del censo C600 del DANE, información registrada por los colegios oficiales y privados de la localidad en el aplicativo creado por esa entidad.

La demanda efectiva del sector educativo oficial corresponde a la población que solicita un cupo escolar en el sistema administrado por el sector público y está conformado por los estudiantes matriculados en los establecimientos educativos adscritos al sector oficial que demandan continuidad para el siguiente año escolar; y por aquella población que requiere cupos nuevos, que proviene del sector No Oficial, o de otras entidades territoriales certificadas, o de aquella población que se encontraba por fuera del sistema educativo. Los datos de oferta corresponden al número de cupos ofrecidos en los colegios distritales, colegios con administración del servicio y colegios privados que suscriben contrato con la SED; modalidades mediante las cuales el Distrito busca garantizar el derecho a la educación.

También se señala la caracterización del personal docente y directivo docente de los colegios oficiales de la localidad en lo que se refiere a nivel de enseñanza, tipo de vinculación, nivel de formación, tipo de cargo por género y por rangos de edad. En el sector no oficial la información de docentes hace referencia al nivel de enseñanza y área de desempeño.

En el documento se presentan los resultados más relevantes en las pruebas de Estado Saber 11: clasificación, resultados promedio por área y por establecimiento educativo.

Por último, cuenta con la información territorializada de las acciones desarrolladas por la Secretaría de Educación del Distrito a través de algunos de los proyectos de inversión en la localidad.



En concordancia con este documento de caracterización local, la Oficina Asesora de Planeación dispone de las estadísticas educativas de Bogotá D.C., en el Boletín Estadístico General, que da un panorama del Distrito de forma agregada y que sirve como contexto adicional a este ejercicio.

Para mayor información, realizar comentarios o plantear sugerencias, la ciudadanía podrá comunicarse con el grupo de Gestión de la Información de la Oficina Asesora de Planeación de la Secretaría de Educación del Distrito, a través del PBX 3241000.

## 2. POLÍTICA PÚBLICA EDUCATIVA EN BOGOTÁ

En este capítulo se presenta un primer acercamiento a las líneas de acción propuestas en el Plan Distrital de Desarrollo 2020 -2024: “Un Nuevo Contrato Social y Ambiental para la Bogotá del Siglo XXI” y en el Plan Sectorial de Educación 2020 -2024: “La Educación en primer lugar”. Estas líneas determinan la ruta de la Alcaldía Mayor de Bogotá para cumplir con el objetivo de hacer de Bogotá una ciudad más cuidadora, incluyente, sostenible y consciente.

### 2.1 PLAN DISTRITAL DE DESARROLLO 2020-2024

El Distrito construyó de forma participativa el Plan de Desarrollo “Un nuevo contrato social y ambiental para la Bogotá del Siglo XXI”, que orienta las acciones de este cuatrienio. En esta oportunidad el PDD se establece a partir de cinco grandes propósitos de ciudad:

- **Propósito 1.** Hacer un nuevo contrato social con igualdad de oportunidades para la inclusión social, productiva y política.
- **Propósito 2.** Cambiar nuestros hábitos de vida para reverdecer a Bogotá y adaptarnos y mitigar la crisis climática.
- **Propósito 3.** Inspirar confianza y legitimidad para vivir sin miedo y ser epicentro de cultura ciudadana, paz y reconciliación.
- **Propósito 4.** Hacer de Bogotá Región un modelo de movilidad multimodal incluyente y sostenible.
- **Propósito 5.** Construir Bogotá-Región con gobierno abierto, transparente y ciudadanía consciente.

### 2.2 PLAN SECTORIAL DE EDUCACIÓN 2020-2024

Para cumplir con los propósitos del Plan Distrital de Desarrollo, el Plan Sectorial de Educación 2020–2024: “La Educación en Primer Lugar” enfocará sus esfuerzos para promover una educación para toda la vida, desde la primera infancia hasta la edad adulta, considerando las siguientes premisas: (i) la educación inicial será superior; (ii) la formación para el trabajo será sustantiva para el desarrollo humano, y la ampliación de oportunidades; (iii) se trabajará en equipo con docentes y la comunidad educativa para garantizar una educación inclusiva, equitativa y de calidad; (iv) se contribuirá a superar las brechas sociales; (v) se promoverán oportunidades de aprendizaje; (vi) y se desarrollarán las capacidades que favorezcan el ejercicio de una ciudadanía para el siglo XXI<sup>1</sup>.

Para lograr lo anterior, el sector educativo desplegará acciones enmarcadas en los siguientes seis programas:

---

<sup>1</sup> SED (2020). Documento base Plan de Desarrollo Distrital 2020-2024. Documento de trabajo Sector Educación (06022020)

**Programa 1.** Educación inicial: Bases sólidas para la vida.

- Consolidar y ampliar, en los grados de jardín y transición, una oferta de educación inicial, que sea integral, pertinente y de calidad.

**Programa 2.** Formación integral: más y mejor tiempo en los Colegios.

- Ampliar el tiempo escolar de los estudiantes de los colegios públicos urbanos y rurales de Bogotá, a través de estrategias de formación integral relacionadas con áreas vocacionales, deportivas, artísticas y ambientales.
- Garantizar una oferta educativa pertinente que responda a las particularidades, intereses y necesidades de los niños, niñas y jóvenes de la ciudad, en un marco de equidad y protección de los derechos.

**Programa 3.** Impulso a la transformación pedagógica: contenidos, métodos y sistemas de enseñanza.

- Fortalecer el currículo, la apropiación pedagógica y las estrategias didácticas de los colegios públicos rurales y urbanos de Bogotá, desde preescolar hasta educación media, basados en enfoque de desarrollo integral e inclusivo.
- Consolidar un Sistema Multidimensional de Evaluación para la calidad educativa, que le permita a los colegios públicos y a la SED focalizar sus atenciones para mejorar los aprendizajes de los estudiantes de los colegios públicos de Bogotá.
- Cualificar a docentes y directivos docentes en las competencias y capacidades requeridas para asumir los retos de la educación del siglo XXI. Maestros y maestras que inspiran y emprenden nuevas estrategias y maneras de enseñar.
- Robustecer la gestión institucional con el fortalecimiento de un modelo que articule la relación de las IED con las Direcciones Locales de Educación y el nivel central, con esquemas administrativos diferenciales que contemplen, entre otros aspectos: tamaño del colegio, sedes, ubicación, matrícula, niveles educativos, jornada, etc.
- Fortalecer la capacidad del rector como líder transformador pedagógico de su colegio, mediante el desarrollo de capacidades y habilidades que les permita abordar estrategias. No solo para planear, implementar y hacer seguimiento a la gestión institucional, sino también para promover la evaluación de la misma.

**Programa 4.** Jóvenes y adultos con capacidades: proyecto de vida para la ciudadanía, la innovación y el trabajo del Siglo XXI.

- Consolidar una oferta de educación media que ofrezca oportunidades de exploración, diversificación y orientación socio-ocupacional para los jóvenes. Lo anterior en aras de mejorar su tránsito a la educación superior, la formación para el trabajo y construir trayectorias laborales exitosas.
- Consolidar una oferta de educación terciaria en Bogotá-región para ofrecer diferentes oportunidades a los jóvenes y que les permita mejorar su tránsito a la educación superior, la formación para el trabajo o la construcción de trayectorias laborales exitosas.

**Programa 5.** Educación para todos: acceso y permanencia con equidad.

- Universalizar la cobertura educativa en la ciudad para que toda la población en edad escolar acceda al sistema educativo y mejore sus condiciones de permanencia escolar hasta su culminación.
- Implementar un Plan de infraestructura educativa y dotaciones para el Siglo XXI, que permita disponer de instalaciones y dotaciones adecuadas para los 800 mil estudiantes del sistema educativo oficial.
- Consolidar un bienestar estudiantil con calidad que permita mejorar la permanencia escolar y desarrolle estilos de vida saludable en los estudiantes del sistema educativo oficial.

**Programa 6.** Contrato social: educación un compromiso y responsabilidad para soñar juntos una mejor sociedad.

- Garantizar que las comunidades educativas de Bogotá sean espacios de encuentro, inclusión, reconciliación, cuidado y protección.

### 3. GENERALIDADES DE LA LOCALIDAD

La localidad de Teusaquillo limita al norte con la localidad de Barrios Unidos, con la Avenida José Celestino Mutis de por medio; al oriente con las localidades de Chapinero y Santa Fe, con la Avenida Caracas de por medio; al sur con la localidad de Puente Aranda, con las Avenidas Ferrocarril de Occidente y Avenida de Las Américas de por medio y con la localidad de Los Mártires, con la Avenida Teusaquillo y la Avenida Jorge Eliécer Gaitán de por medio; y al occidente con las localidades de Engativá y Fontibón, con la Avenida Congreso Eucarístico (carrera 68) de por medio. Está ubicada en una zona relativamente plana de la sabana de Bogotá con una ligera pendiente hacia el noroccidente.

El promedio de escolaridad de la localidad de Teusaquillo fue de 13,6 años en 2017. Para los hombres fue de 13,8 y para las mujeres de 13,5 años. De acuerdo con los datos de la Encuesta Multipropósito aplicada en 2014 y 2017, la tasa de analfabetismo para la población mayor de 15 años en la localidad muestra que ésta no varió y se mantuvo en 0,21 %; siendo la localidad con la menor cantidad de analfabetas de la ciudad. Para hombres la tasa es de 0,2% y para mujeres de 0,2%.<sup>2</sup>

Teusaquillo está dividida en seis (6) Unidades de Planeamiento Zonal (UPZ)<sup>3</sup>, en ellas se localizan 80 establecimientos educativos, distribuidos de la siguiente manera, según clase de colegio::

**Tabla 1. Número establecimientos educativos por clase de colegio - Teusaquillo 2020**

N° Establecimientos Educativos	Clase de Colegio						Total
	Oficial			No Oficial			
	Distrital	Distrital Administración del Servicio	Régimen Especial	Privado	Matrícula Contratada	Régimen Especial	
Colegios	2	0	2	75	0	0	<b>79</b>
Sedes	3	0	2	75	0	0	<b>80</b>

Fuente: Directorio Único de Establecimientos Educativos de Bogotá. Fecha de corte 31 de marzo de 2020.  
Elaboración y cálculos: Oficina Asesora de Planeación - Grupo Gestión de la Información.

<sup>2</sup> <http://www.dane.gov.co/index.php/estadisticas-por-tema/pobreza-y-condiciones-de-vida/encuesta-multiproposito>, DANE, Encuesta Multipropósito Bogotá 2014: “La Encuesta Multipropósito se elabora junto con la Secretaría Distrital de Planeación, la cual busca obtener información estadística sobre aspectos sociales, económicos, de entorno urbano de los hogares y habitantes de Bogotá en sus 19 localidades urbanas...”.

<sup>3</sup> <http://www.sdp.gov.co/portal/page/portal/PortalSDP/OrdenamientoTerritorial/upzenprocesoderevision/QueEs>

**Mapa 1. Ubicación general de la localidad de Teusaquillo 2020**

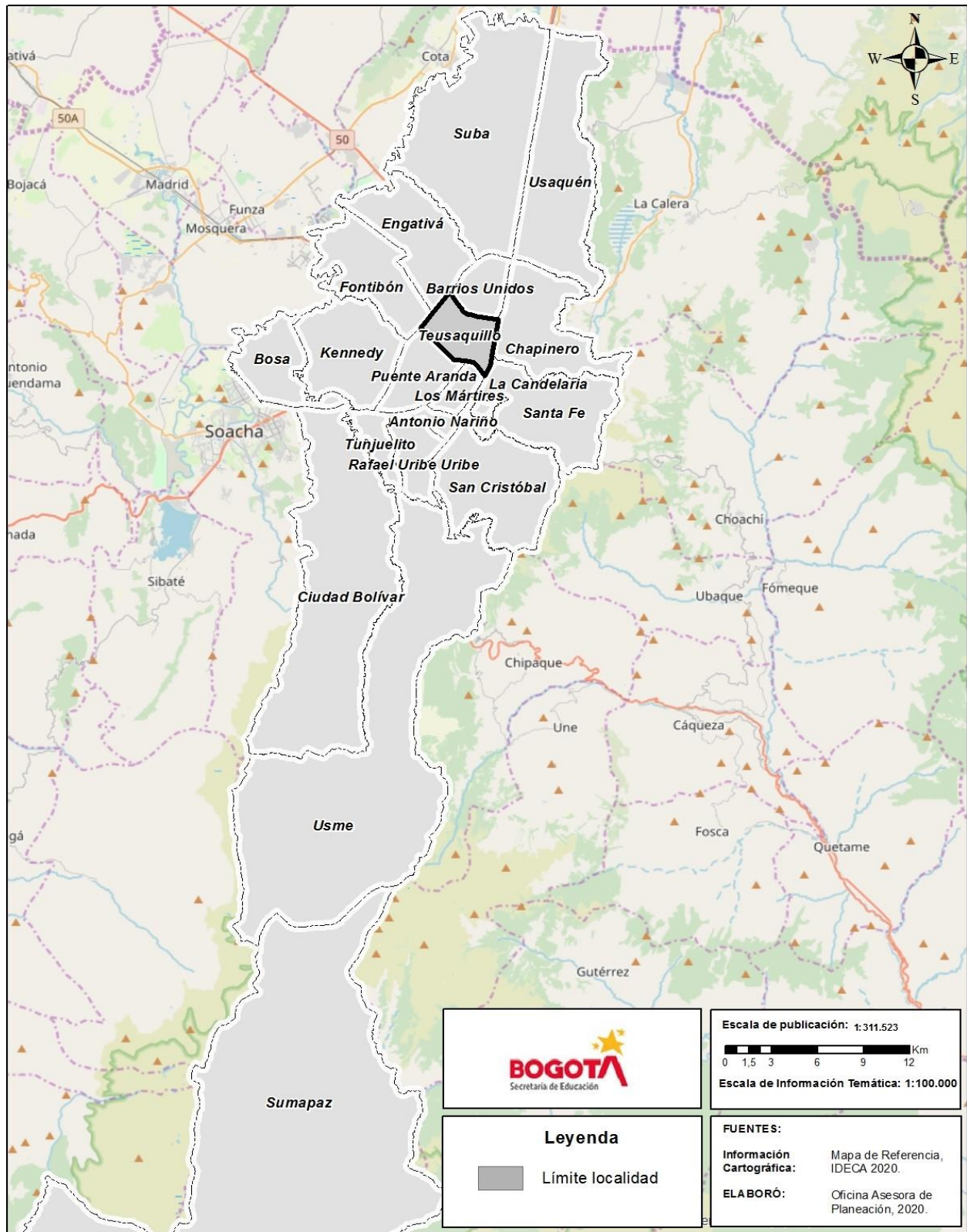



## 4. PROYECCIONES DE POBLACIÓN

### 4.1 POBLACIÓN TOTAL PROYECTADA

El Departamento Administrativo Nacional de Estadística (DANE) en convenio con la Secretaría Distrital de Planeación han proporcionado proyecciones y retroproyecciones de población para el nivel nacional, departamental, y municipal considerando el periodo 2005-2035. Para el caso de la ciudad de Bogotá D.C., debido a su amplia extensión también se realizaron proyecciones de población de cada una de las veinte localidades, desagregadas por edades simples, rangos de edad y sexo entre otras.

De acuerdo con los resultados del CNPV 2018, la población de Bogotá D.C. en el año 2020 es de 7.743.955 habitantes; para la localidad de **Teusaquillo**, la población es de 161.222 habitantes, que corresponde al 2,08% de los habitantes del Distrito Capital, ocupando el decimocuarto lugar de participación en el total de población con relación a las 20 localidades del Distrito.

**Gráfico 2. Población de Bogotá D.C. - Participación por localidad - Teusaquillo 2020**

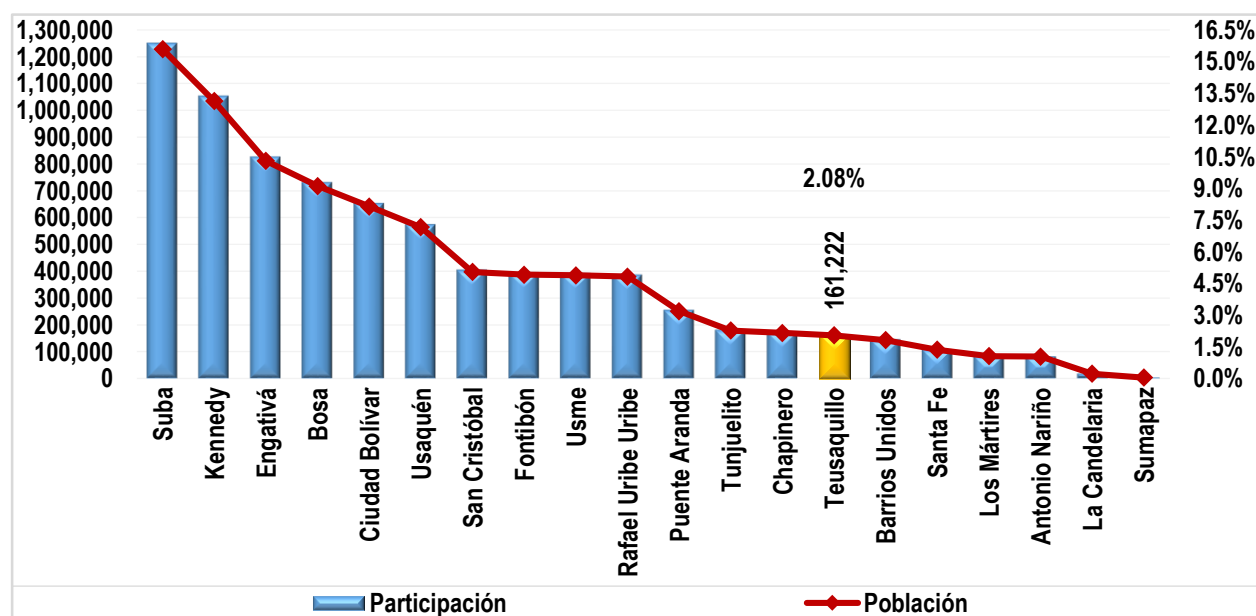

Fuente: Proyecciones de Población DANE - SDP, a partir del Censo 2018.

Elaboración y cálculos: Oficina Asesora de Planeación - Grupo Gestión de la Información.

La evolución de población de la localidad de **Teusaquillo**, en el periodo comprendido entre 2016 y 2020, es creciente durante todos los años del periodo, destacándose 2019 (5,5%) y 2020 (5,8%). En general la población total de la localidad aumentó 13,03%, equivalente a 3,1% promedio anual, pasando de 142.633 habitantes en 2016 a 161.222 en 2020, correspondiente a un incremento de 18.589 habitantes en la localidad. Lo anterior es comparable con el comportamiento de este indicador para Bogotá D.C., que creció 1,48% promedio anual en el mismo lapso.

**Gráfico 3. Evolución población total de la localidad - Teusaquillo 2016 - 2020**

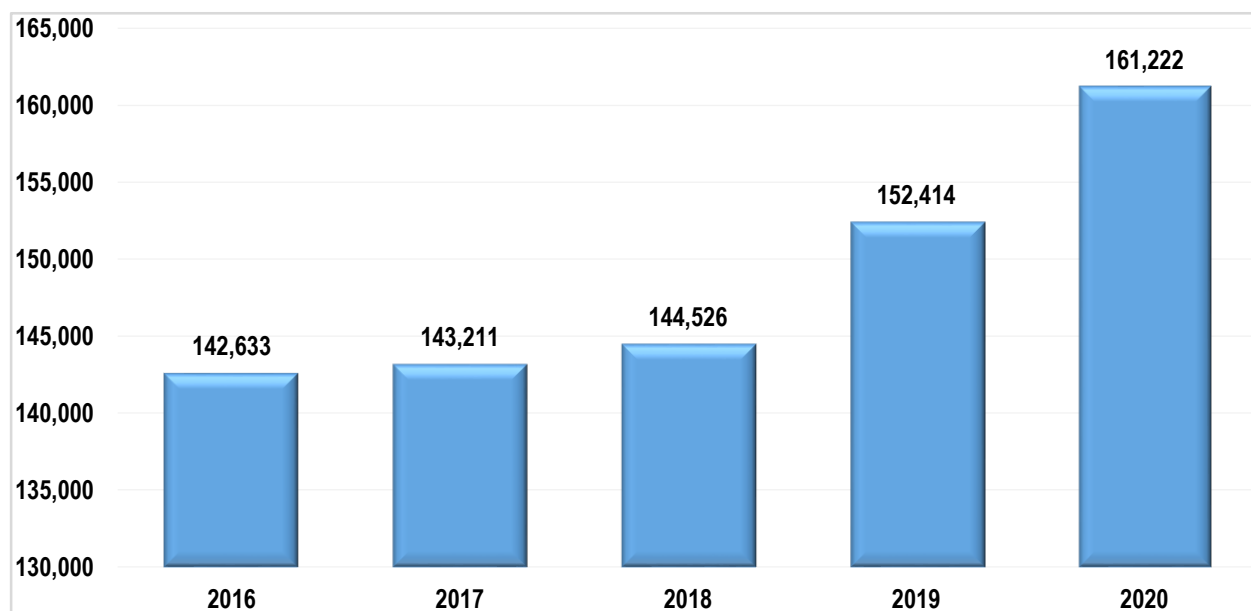

Fuente: Proyecciones de Población DANE - SDP, a partir del Censo 2018.  
Elaboración y cálculos: Oficina Asesora de Planeación - Grupo Gestión de la Información.

**Tabla 2. Población total por grupos quinquenales de edad y sexo - Teusaquillo 2020**

Rango de Edad	Sexo		
	Hombres	Mujeres	Total
0-4	3.184	3.247	6.431
5-9	2.855	3.135	5.990
10-14	2.759	3.215	5.974
15-19	3.584	4.011	7.595
20-24	6.329	6.907	13.236
25-29	7.542	8.674	16.216
30-34	7.046	8.768	15.814
35-39	6.657	7.881	14.538
40-44	5.638	6.826	12.464
45-49	4.378	5.626	10.004
50-54	4.306	5.769	10.075
55-59	4.569	6.520	11.089
60-64	4.124	5.731	9.855
65-69	3.057	4.487	7.544
70-74	2.122	3.319	5.441
75-79	1.470	2.191	3.661
80 Y MÁS	1.949	3.346	5.295
<b>Total</b>	<b>71.569</b>	<b>89.653</b>	<b>161.222</b>

Fuente: Proyecciones de Población DANE - SDP, a partir del Censo 2018.  
Elaboración y cálculos: Oficina Asesora de Planeación - Grupo Gestión de la Información.

En la localidad las mujeres superan en 18.084 a los hombres; la distribución de la población por sexo muestra que el 44,39% son hombres y el 55,61% son mujeres. En todos los rangos de edad la población femenina



es mayor a la masculina. La mayor diferencia entre ambos sexos se observa en el rango de 55-59 años (1.951), seguido del rango 30-34 años (1.722).

**Gráfico 4. Pirámide poblacional - Teusaquillo 2020**

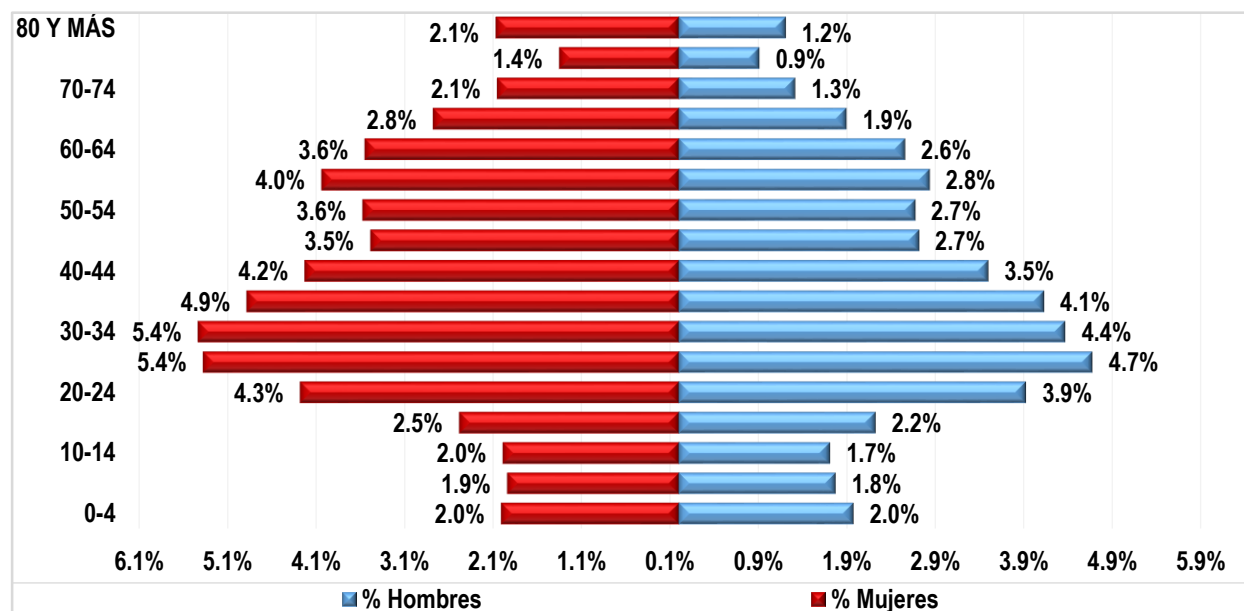

Fuente: Proyecciones de Población DANE - SDP, a partir del Censo 2018.  
Elaboración y cálculos: Oficina Asesora de Planeación - Grupo Gestión de la Información.

La pirámide poblacional muestra que el grupo de mayor participación en los hombres se encuentra en el rango 25-29 (4,68%), mientras que en las mujeres es el rango 30-34 (5,44%). Entre los hombres, también se destacan los rangos 30-34 con una participación de 4,37%, y 35-39 años que registra el 4,13%. En las mujeres sobresalen los rangos 25-29 y 35-39, en el primero alcanza 5,38% y en el segundo 4,89%.

En general la pirámide poblacional de la localidad de Teusaquillo presenta una base relativamente angosta (3,99%) que se angosta hasta los 10-14 años, ensanchándose en adelante hasta el rango 25-29 años donde alcanza su mayor participación (10,06%), y empieza a disminuir rango a rango, con muy pocas excepciones, hasta alcanzar su mínima participación en el rango de 75-79 años (2,27%), con un aumento en el último rango (3,28%), lo que evidencia una transición hacia una mayor madurez de la población.

La población en edad de trabajar (PET)<sup>4</sup> es de 120.886 equivalente al 75,0%. La población dependiente es de 40.336 habitantes (25,0%), y está constituida por 18.395 personas con edades entre 0 y 14 años que corresponden al 11,4%; y por 21.941 personas mayores de 64 años (13,6%).

4 PET. Según el "Convenio 138 sobre la Edad Mínima de Admisión de Empleo", adoptada por la 58ª Reunión de la Conferencia General de la Organización Internacional del Trabajo y aprobada en Colombia mediante la Ley 515 de 1999, "la edad mínima fijada en cumplimiento de lo dispuesto no deberá ser inferior a la edad en que cesa la obligación escolar, o en todo caso, a quince años". En Colombia, según el DANE, la PET está constituido por las personas de 12 años y más en las zonas urbanas y 10 años y más en las zonas rurales.

La relación de dependencia expresa la proporción existente entre la población menor de 15 años y mayor de 64 años, con la población activa; para la localidad este indicador muestra que hay 33 personas dependientes por cada 100 en edad de trabajar.

**Tabla 3. Población proyectada por grupos quinquenales de edad - Teusaquillo 2019 - 2023**

Rango de Edad	2019	2020	2021	2022	2023
0-4	6.090	6.431	6.639	6.851	7.067
5-9	5.613	5.990	6.183	6.149	6.110
10-14	5.777	5.974	6.150	6.080	5.910
15-19	7.879	7.595	7.469	7.037	6.734
20-24	12.754	13.236	13.162	12.102	11.015
25-29	15.101	16.216	16.987	16.711	16.285
30-34	14.408	15.814	16.986	17.141	17.341
35-39	13.432	14.538	15.433	15.607	15.679
40-44	11.414	12.464	13.486	13.860	14.061
45-49	9.411	10.004	10.680	10.964	11.332
50-54	10.033	10.075	10.237	10.022	9.691
55-59	10.689	11.089	11.297	10.847	10.570
60-64	9.289	9.855	10.219	10.361	10.250
65-69	7.002	7.544	8.047	8.255	8.403
70-74	5.133	5.441	5.734	5.979	6.146
75-79	3.483	3.661	3.834	4.057	4.113
80 Y MÁS	4.906	5.295	5.336	5.634	5.721
<b>Total</b>	<b>152.414</b>	<b>161.222</b>	<b>167.879</b>	<b>167.657</b>	<b>166.428</b>

Fuente: Proyecciones de Población DANE - SDP, a partir del Censo 2018.

Elaboración y cálculos: Oficina Asesora de Planeación - Grupo Gestión de la Información.

Para el quinquenio 2019-2023, se presentan reducciones año a año en la población en el rango de edad entre 15-19. Los grupos de edad 5-9, 10-14, 25-29, y 60-64 mostraron disminuciones en algunos años, aunque su tasa de crecimiento al finalizar el periodo fue positiva, por el contrario en los rangos de edad 20-24, 50-54, y 55-59 fue negativa. Los restantes grupos presentan incrementos en todos los años.

Al finalizar el quinquenio, las personas en edad de trabajar, es decir adultos entre 15 y 64 años será del 73,9% de la población, mientras que la dependiente será el 26,1%, distribuida en 14,7% para la población mayor de 65 años y, 11,5% para la infantil.

Se estima que para el año 2023, aumente la población infantil (0-14) de la localidad en cerca de 700 niños, niñas y preadolescentes, al igual que un incremento neto de la población en edad de trabajar de 2.072 habitantes. Así mismo, se proyectan incrementos en todos los grupos etarios de 65 años en adelante.

Las cifras que se presentan toman como PET las personas con edades entre 15 y 64 años.

## 4.2 POBLACIÓN EN EDAD ESCOLAR PROYECTADA

La proyección de la población en edad escolar - PEE de la localidad de **Teusaquillo** para el 2020 es de 14.614 habitantes, que representa el 1,24% del total de PEE de la ciudad que es de 1.181.597, ocupando la decimosexta posición con relación a las demás localidades.

**Gráfico 5. Población en edad escolar PEE (5 a 16 años) - Teusaquillo 2020**

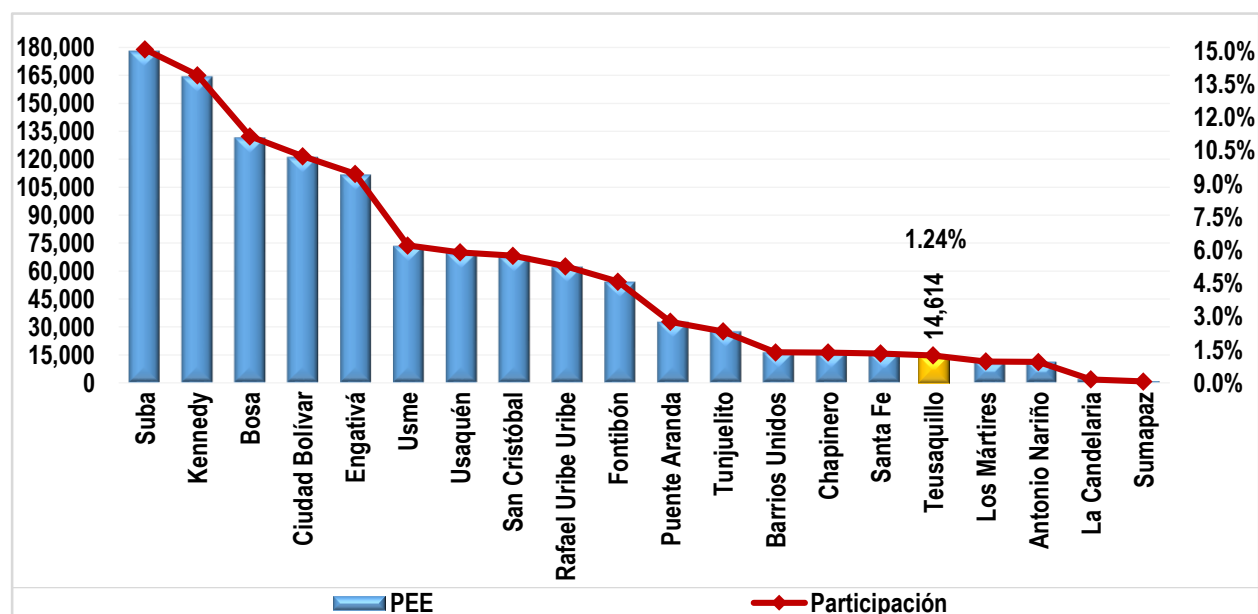

Fuente: Proyecciones de Población DANE - SDP, a partir del Censo 2018.

Elaboración y cálculos: Oficina Asesora de Planeación - Grupo Gestión de la Información.

El comportamiento histórico de la PEE de la localidad de **Teusaquillo** mantiene una reducción constante hasta el año 2018, registrándose la mayor disminución en 2016 (3,4%); a partir del año 2019 se revierte la tendencia. Con respecto a este año, se observa un incremento de 4,3%; por lo que en conjunto durante el periodo 2016 - 2020, la PEE crece a razón de 0,2% promedio anual.

**Gráfico 6. Evolución de la población en edad escolar PEE (5 a 16 años) - Teusaquillo 2016 - 2020**

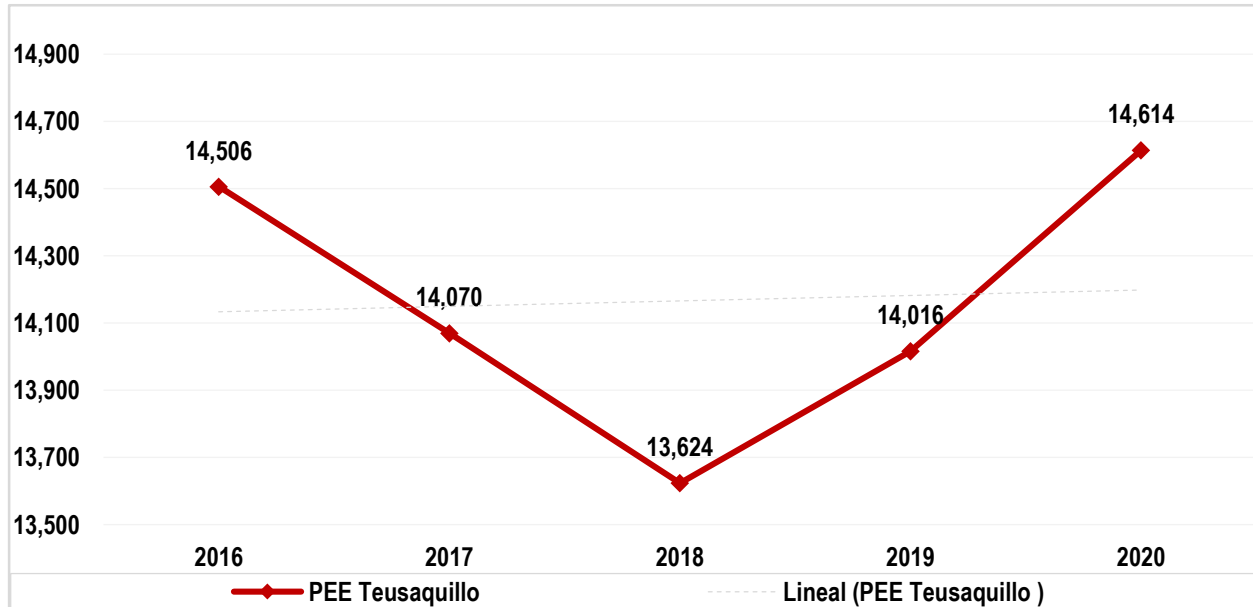

Fuente: Proyecciones de Población DANE - SDP, a partir del Censo 2018.  
Elaboración y cálculos: Oficina Asesora de Planeación - Grupo Gestión de la Información.

En general, la PEE de la localidad muestra para 2020 que el 47,11% son hombres y el restante 52,89% son mujeres, con una diferencia de 849 mujeres más que los hombres. En todas las edades, el número de mujeres es mayor al de hombres.

**Tabla 4. Población en edad escolar PEE (5 a 16 años) por edades simples y sexo - Teusaquillo 2020**

Edad	Sexo		Total
	Hombre	Mujer	
5	621	642	1.263
6	561	661	1.222
7	521	608	1.129
8	565	618	1.183
9	587	606	1.193
10	522	630	1.152
11	543	657	1.200
12	574	626	1.200
13	572	621	1.193
14	548	681	1.229
15	608	672	1.280
16	662	708	1.370
<b>Total</b>	<b>6.884</b>	<b>7.730</b>	<b>14.614</b>

Fuente: Proyecciones de Población DANE - SDP, a partir del Censo 2018.  
Elaboración y cálculos: Oficina Asesora de Planeación - Grupo Gestión de la Información.

Las proyecciones de la población en edad escolar (PEE), es decir, aquella que se encuentra entre los 5 y los 16 años, muestran un crecimiento a una tasa promedio anual de 0,8% al pasar de 14016 en 2019 a 140494 en 2023. Las edades entre 5 y 9 años, y entre 10 y 14 años aunque presentan en algunos años decrecimientos, el resultado al final de quinquenio es positivo. Por el contrario, entre 15 y 16 años, y 10 años se observan tasas promedio anual negativas.

**Tabla 5. Proyección población en edad escolar PEE (5 a 16 años) por edades simples - Teusaquillo 2019 - 2023**

Edad	2019	2020	2021	2022	2023
5	1.174	1.263	1.249	1.256	1.225
6	1.077	1.222	1.296	1.225	1.227
7	1.129	1.129	1.247	1.273	1.199
8	1.138	1.183	1.170	1.238	1.245
9	1.095	1.193	1.221	1.157	1.214
10	1.141	1.152	1.228	1.209	1.138
11	1.140	1.200	1.191	1.220	1.188
12	1.131	1.200	1.247	1.184	1.199
13	1.162	1.193	1.246	1.231	1.168
14	1.203	1.229	1.238	1.236	1.217
15	1.276	1.280	1.287	1.241	1.229
16	1.350	1.370	1.356	1.296	1.245
<b>Total</b>	<b>14.016</b>	<b>14.614</b>	<b>14.976</b>	<b>14.766</b>	<b>14.494</b>

Fuente: Proyecciones de Población DANE - SDP, a partir del Censo 2018.

Elaboración y cálculos: Oficina Asesora de Planeación - Grupo Gestión de la Información.

Por rangos de edad, en 2020 el mayor porcentaje de la PEE se agrupa entre los 6 y 10 años con el 40,2%; en el rango entre 11 y 14 años se concentra el 33,0% y, en el de 15 y 16 años el 18,1%. Los niños y niñas de 5 años representan el 8,6%.

En comparación con la población de Bogotá D.C. para los mismos rangos de edad, la población de la localidad ubicada en los 5 años de edad representa el 1,3%; la registrada entre los 6 y 10 años es el 1,22%. La población de 11 a 14 años equivale al 1,22% mientras que la de 15 a 16 años el 1,27%.

**Gráfico 7. Población en edad escolar PEE (5 a 16 años): Localidad Vs Bogotá D.C. - Teusaquillo 2020**

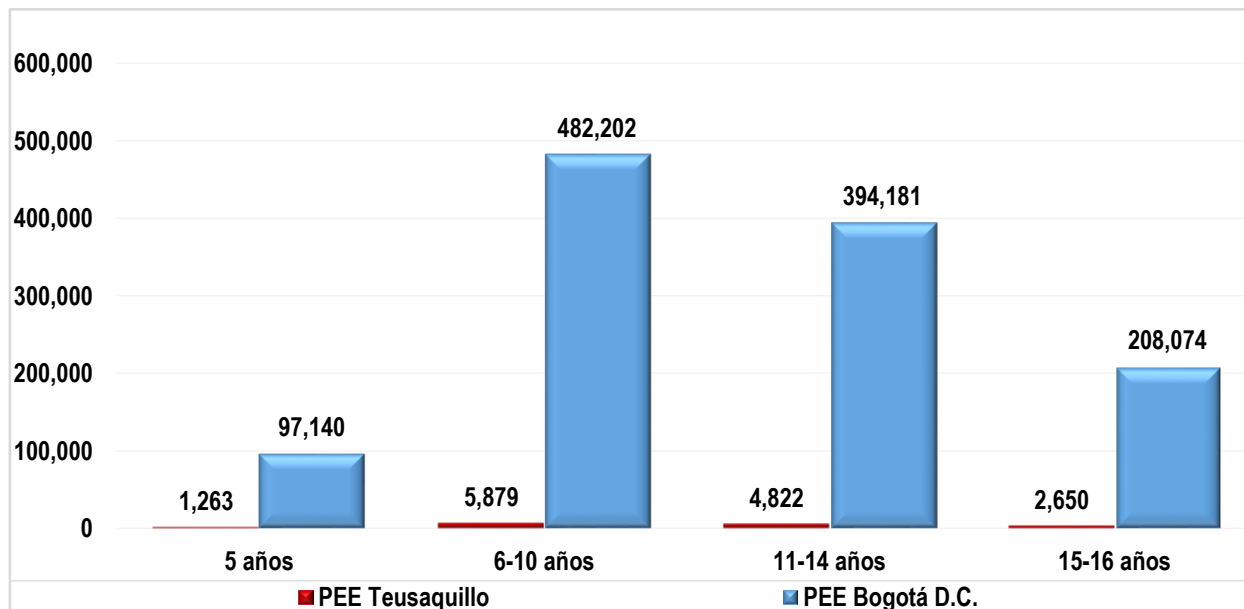

Fuente: Proyecciones de Población DANE - SDP, a partir del Censo 2018.  
Elaboración y cálculos: Oficina Asesora de Planeación - Grupo Gestión de la Información.

## 5. DEMANDA EDUCATIVA DEL SECTOR OFICIAL

La demanda corresponde a aquella población que solicita un cupo escolar en el sistema administrado por la Secretaría de Educación del Distrito en el sector educativo oficial para la - vigencia siguiente. Para realizar el seguimiento permanente del proceso de gestión de la cobertura educativa, la SED implementó un sistema de información de demanda educativa que le permite llevar un registro de las solicitudes de estudiantes nuevos, y de antiguos que requieran trasladarse de institución, lo anterior debido a que el Sistema Integrado de Matrícula - SIMAT, del Ministerio de Educación Nacional no cuenta con la información necesaria para la captura de esta información.

Los **Estudiantes antiguos** son aquellos estudiantes matriculados en el sistema oficial que demandan continuidad para el siguiente año escolar. Los **Estudiantes nuevos** corresponde a la población que va a ingresar por primera vez al sistema oficial distrital, entre los que se cuenta la población proveniente de otras entidades territoriales certificadas, de otras entidades públicas nacionales o distritales que atienden integralmente a la primera infancia, aquellos que estuvieron vinculados al sector educativo no oficial, y la población que se encuentra por fuera del sistema educativo o desescolarizada. Estos alumnos nuevos se clasifican en el sistema de la SED como:

- **Inscritos:** corresponde a la población de estudiantes que se inscribe durante el plazo establecido por la Secretaría en el proceso de matrícula.
- **No Inscritos:** son estudiantes que solicitan un cupo en el sistema educativo oficial por fuera del plazo establecido en el proceso de matrícula.

**Tabla 6. Demanda educativa del sector oficial por tipo de estudiante - Teusaquillo 2020**

Localidad	Estudiantes antiguos	Estudiantes nuevos			Total
		Inscritos	No inscritos	Total nuevos	
Teusaquillo	2.736	439	441	880	3.616
Total	690.354	89.594	98.053	187.647	878.001

Fuente: Sistema de matrícula - SED y SIMAT. Fecha de corte: 31 de marzo de 2020.  
Elaboración y cálculos: Oficina Asesora de Planeación - Grupo Gestión de la información.

Para la vigencia de 2020 la demanda educativa oficial de la localidad fue de 3.616 cupos escolares, que frente a 3.686 cupos escolares del año anterior significó una reducción de 1,90%, y representó el 0,41% del total de la demanda de la ciudad, ocupando la decimocuarta posición con respecto al resto de localidades.

Como se puede observar, el 75,7% de los estudiantes de la localidad continuaron su proceso formativo en el sistema educativo, mientras que, de los alumnos nuevos, el 50,1% no llevaron a cabo la inscripción en las fechas dispuestas por la Secretaría de Educación, por lo que están catalogados como no inscritos.

**Gráfico 8. Demanda del sector educativo oficial - Participación por localidad - Teusaquillo 2020**

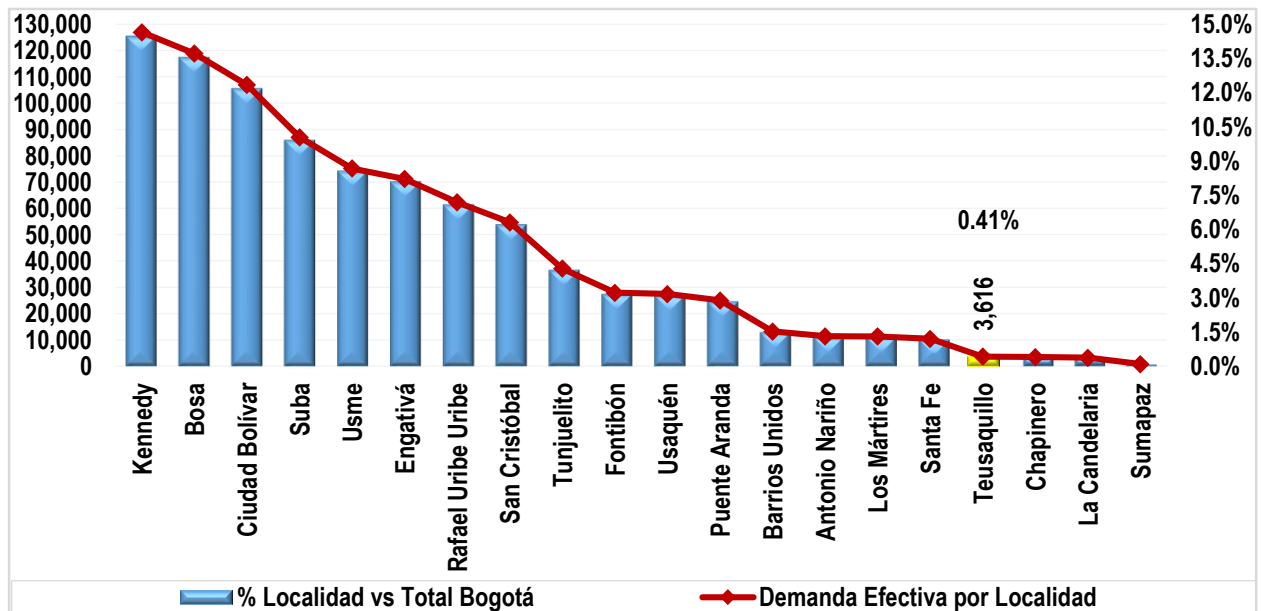

Fuente: SIMAT y Sistema de inscripciones de la SED. Fecha de corte 31 de marzo de 2020.  
Elaboración y cálculos: Oficina Asesora de Planeación - Grupo Gestión de la Información.

En la localidad no hay colegios bajo las modalidades de administración del servicio ni de matrícula contratada, por lo que la demanda educativa del sector Oficial se concentra en los colegios distritales.

En general, en preescolar se agrupa el 9,1% de la demanda educativa, en básica primaria el 33,8%, en básica secundaria el 34,0% y en media vocacional el 14,3%.

**Tabla 7. Demanda efectiva por nivel educativo y clase de colegio - Teusaquillo 2020**

Demanda	Clase de Colegio			Total
	Distrital	Administración del Servicio	Matrícula contratada	
Preescolar	330	0	0	330
Primaria	1.224	0	0	1.224
Secundaria	1.228	0	0	1.228
Media	518	0	0	518
Aceleración	2	0	0	2
Educación Adulto	314	0	0	314
<b>Total</b>	<b>3.616</b>	<b>0</b>	<b>0</b>	<b>3.616</b>

Fuente: SIMAT y Sistema de inscripciones de la SED. Fecha de corte 31 de marzo de 2020.  
Elaboración y cálculos: Oficina Asesora de Planeación - Grupo Gestión de la Información.

Por nivel y grado (Tablas 7 y 19) como ya se mencionó, la demanda de cupos en básica primaria muestra una participación de 33,8%, entre los grados 1° a 5° se presenta un promedio semejante en cada uno, con excepción del grado 5° que registra la mayor proporción alcanzando 8,2%, y grado 2° la menor (6,1%).



Básica secundaria agrupa el 34,0%, sobresaliendo el grado 6° (9,9%), reduciendo progresivamente esta participación, alcanzando el menor volumen de cupos demandados del nivel en grado 9° (7,7%). La demanda en media vocacional equivale a 14,3%, donde el grado 10° representa el 55,2% de ésta (7,9%); de igual forma se presenta demanda efectiva en preescolar (9,1%), concentrando el grado transición el 6,3%. En los modelos flexibles la demanda de cupos en aceleración fue de 2 cupos, y en la educación para adultos, la mayor proporción de cupos se encuentra en el ciclo 5.

## 6. OFERTA EDUCATIVA DEL SECTOR OFICIAL

La oferta educativa del sector oficial está conformada por el número de cupos que ofrece el sistema educativo en los colegios distritales, con administración del servicio y no oficiales con matrícula contratada, modalidades mediante las cuales el Distrito Capital busca garantizar el derecho a la educación.

La Secretaría de Educación del Distrito ha realizado importantes esfuerzos para ampliar la oferta educativa oficial buscando mayores y mejores oportunidades para que los niños, niñas y jóvenes de la ciudad accedan al sistema educativo y permanezcan en él hasta culminar sus estudios.

Durante los últimos años la oferta educativa oficial para atender la demanda, en términos de creación de nuevos cupos, se ha dado mediante estrategias como:

- Construcción de colegios nuevos
- Restitución, ampliación y mejoramiento de la infraestructura de colegios distritales
- Optimización de la capacidad instalada en colegios distritales
- Modelo de arrendamientos
- Contrato con colegios privados a través de subsidios a la demanda
- Colegios distritales con Administración del servicio

**Tabla 8. Número de sedes que ofrecen educación oficial por UPZ - Teusaquillo 2020**

Localidad	Nombre UPZ/UPR	Clase de Colegio							
		Distrital		Administración del Servicio		Matrícula Contratada		Total	
		Colegio	Sede	Colegio	Sede	Colegio	Sede	Colegio	Sede
Teusaquillo	Galerías	2	2	0	0	0	0	2	2
	Quinta Paredes	0	1	0	0	0	0	0	1
	Parque Simón Bolívar-CAN	0	0	0	0	0	0	0	0
	La Esmeralda	0	0	0	0	0	0	0	0
	Teusaquillo	0	0	0	0	0	0	0	0
	Ciudad Salitre Oriental	0	0	0	0	0	0	0	0
<b>Total</b>		<b>2</b>	<b>3</b>	<b>0</b>	<b>0</b>	<b>0</b>	<b>0</b>	<b>2</b>	<b>3</b>

Fuente: Directorio Único de Colegios SED. Fecha de corte 31 de marzo de 2020.

Elaboración y cálculos: Oficina Asesora de Planeación - Grupo Gestión de la Información.

\* Actualmente, Los Cerros Orientales hacen parte de la zona de reserva forestal protegida por la CAR, y no se le da tratamiento como UPR.

En 2020, el número de sedes educativas de la localidad fue de 3, distribuidas en 2 colegios distritales. En las UPZ Parque Simón Bolívar-CAN, La Esmeralda, Teusaquillo y Ciudad Salitre Oriental no hay establecimientos educativos del sector oficial. En las UPZ señaladas se ubican 40 establecimientos del sector privado

En el siguiente mapa se encuentran identificados los colegios oficiales de la localidad.

Mapa 9. Ubicación de colegios oficiales de la localidad - Zona Urbana - Teusaquillo 2020

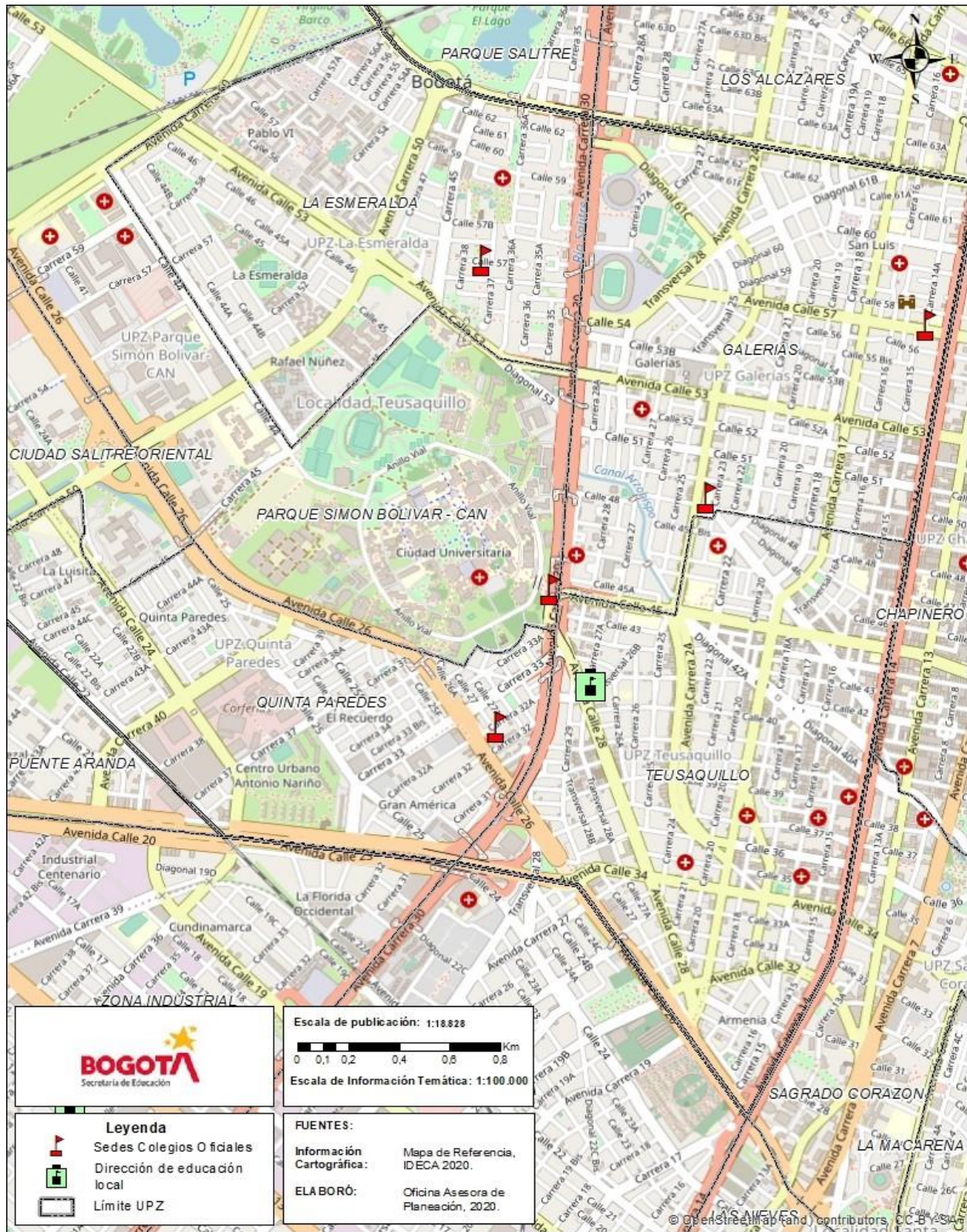

Av. El Dorado No. 66 - 63  
 PBX: 324 10 00 Fax: 315 34 48  
 Código postal: 111321  
[www.educacionbogota.edu.co](http://www.educacionbogota.edu.co)  
 Información: Línea 195



El total de la oferta educativa oficial de la localidad en 2020 fue 3.659 cupos escolares, que frente a 3.768 del año anterior significó una reducción de 2,89%, y representó el 0,43% del total de la ciudad.

**Gráfico 10. Oferta del sector educativo oficial - Participación por localidad - Teusaquillo 2020**

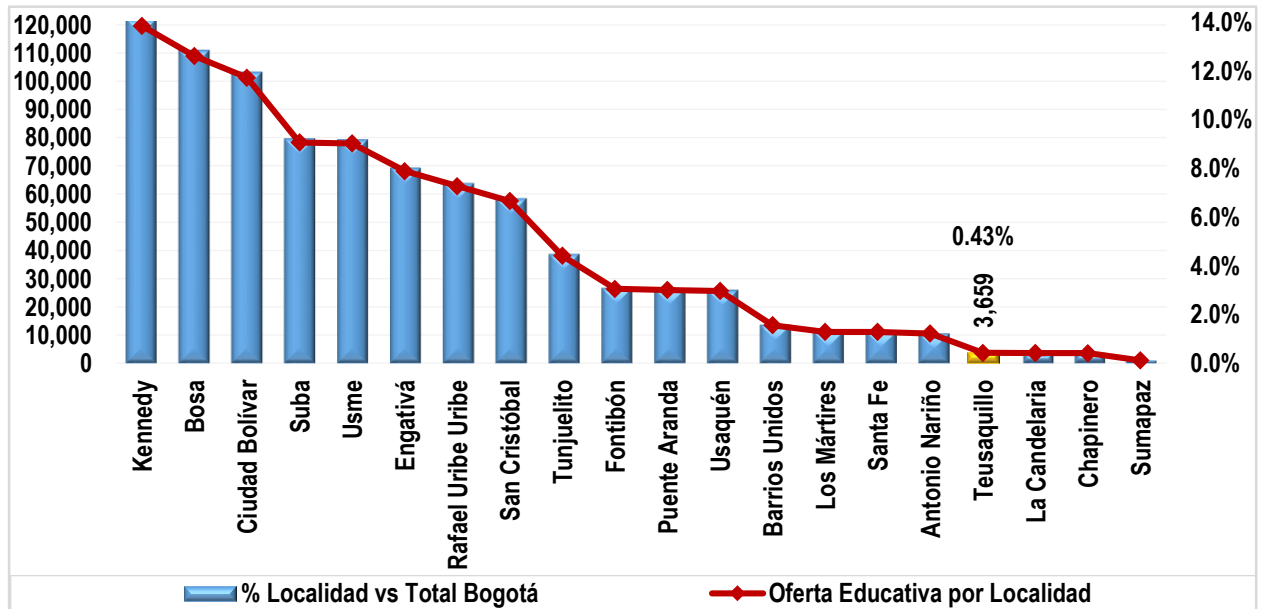

Fuente: SIMAT. Fecha de corte 31 de marzo de 2020

Elaboración y cálculos: Oficina Asesora de Planeación - Grupo Gestión de la Información.

La oferta educativa recayó totalmente en los colegios distritales y su distribución por nivel educativo se muestra en la Tabla 9.

**Tabla 9. Oferta oficial por nivel educativo y clase de colegio - Teusaquillo 2020**

Nivel Educativo	Clase de Colegio			Total
	Distrital	Administración del Servicio	Matrícula contratada	
Preescolar	251	0	0	251
Primaria	1.260	0	0	1.260
Secundaria	1.274	0	0	1.274
Media	559	0	0	559
Aceleración	0	0	0	0
Educación Adulto	315	0	0	315
<b>Total</b>	<b>3.659</b>	<b>0</b>	<b>0</b>	<b>3.659</b>

Fuente: SIMAT. Fecha de corte 31 de marzo de 2020.

Elaboración y cálculos: Oficina Asesora de Planeación.

En general, en preescolar se agrupa el 6,9% de la oferta educativa, en básica primaria el 34,4%, en básica secundaria el 34,8% y en media vocacional el 15,3%. Aceleración de la educación no ofertó cupos, y en educación para adultos la oferta representó el 8,6%.

## 7. MATRÍCULA DEL SECTOR EDUCATIVO OFICIAL

La matrícula del sector educativo oficial del Distrito Capital corresponde a los estudiantes matriculados en los colegios distritales, colegios con administración del servicio y en los colegios privados que suscriben contrato con la SED.

**Gráfico 11. Matrícula del sector educativo oficial - Participación por localidad - Teusaquillo 2020**

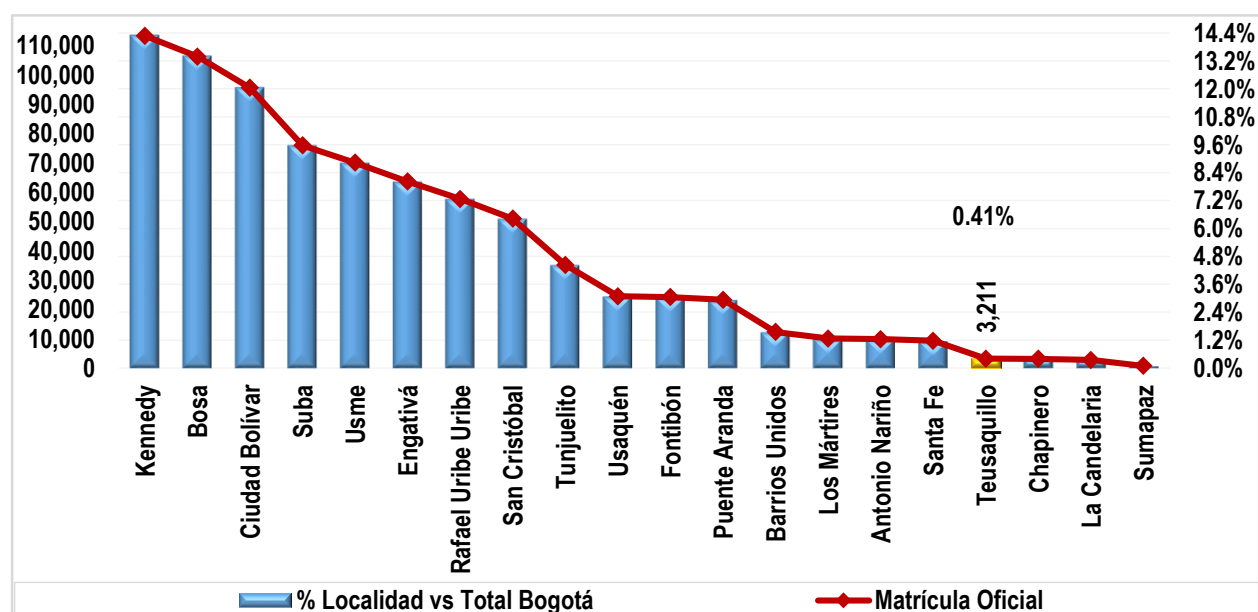

Fuente: SIMAT. Fecha de corte 31 de marzo de 2020.

Elaboración y cálculos: Oficina Asesora de Planeación - Grupo Gestión de la Información.

En 2020, la matrícula oficial de la localidad corresponde exclusivamente a los estudiantes de los colegios distritales, y fue de 3.211 estudiantes, que frente a los 3.248 del año anterior representó una reducción de 1,14%. En comparación con la matrícula total de la ciudad, la registrada en esta localidad equivale al 0,41%.

**Tabla 10. Matrícula oficial por nivel educativo, clase de colegio y sexo - Teusaquillo 2020**

Nivel Educativo	Clase de Colegio											
	Distrital			Administración del Servicio			Matrícula Contratada			Total		
	Fem.	Masc.	Total	Fem.	Masc.	Total	Fem.	Masc.	Total	Fem.	Masc.	Total
Preescolar	125	123	<b>248</b>	0	0	<b>0</b>	0	0	<b>0</b>	125	123	<b>248</b>
Primaria	542	599	<b>1.141</b>	0	0	<b>0</b>	0	0	<b>0</b>	542	599	<b>1.141</b>
Secundaria	629	607	<b>1.236</b>	0	0	<b>0</b>	0	0	<b>0</b>	629	607	<b>1.236</b>
Media	290	296	<b>586</b>	0	0	<b>0</b>	0	0	<b>0</b>	290	296	<b>586</b>
<b>Total</b>	<b>1.586</b>	<b>1.625</b>	<b>3.211</b>	<b>0</b>	<b>0</b>	<b>0</b>	<b>0</b>	<b>0</b>	<b>0</b>	<b>1.586</b>	<b>1.625</b>	<b>3.211</b>

Fuente: SIMAT. Fecha de corte 31 de marzo de 2020.

Elaboración y cálculos: Oficina Asesora de Planeación - Grupo Gestión de la Información.

Básica primaria concentra el 35,5% de los alumnos matriculados en el sistema oficial de la localidad, el 38,5% se encuentra en básica secundaria, y el 18,2% en media vocacional. El preescolar agrupa el 7,7%.

En general, el 50,6% de los estudiantes son hombres y el restante 49,4% mujeres. En básica primaria (52,5%) y media vocacional (50,5%) el número de hombres es mayor al de mujeres. El 50,4% de los estudiantes de preescolar son mujeres, al igual que el 50,9% de los alumnos de básica secundaria.

El 29,3% del total de los estudiantes matriculados en la localidad pertenece al estrato 3, el 28,4% al estrato 2, el 21,7% al estrato 1, el 12,0% a los estratos del 4 al 6. El 8,2% de los estudiantes está registrado como “sin estrato”.

**Tabla 11. Matrícula oficial por estrato y clase de colegio - Teusaquillo 2020**

Estrato	Clase de colegio			
	Distrital	Administración del Servicio	Contrato	Total
Sin estrato	264	0	0	<b>264</b>
Estrato 1	697	0	0	<b>697</b>
Estrato 2	912	0	0	<b>912</b>
Estrato 3	953	0	0	<b>953</b>
Estrato 4	365	0	0	<b>365</b>
Estrato 5	14	0	0	<b>14</b>
Estrato 6	6	0	0	<b>6</b>
<b>Total</b>	<b>3.211</b>	<b>0</b>	<b>0</b>	<b>3.211</b>

Fuente: SIMAT. Fecha de corte 31 de marzo de 2020.

Elaboración y cálculos: Oficina Asesora de Planeación - Grupo Gestión de la Información.

\*Sin estrato hace referencia a sectores no residenciales de la ciudad. Ejem: comerciales o industriales.

Por nivel educativo, en preescolar y media vocacional muestran la mayor concentración de estudiantes en el estrato 3, Básica primaria y básica secundaria agrupan el mayor porcentaje de estudiantes del estrato 2. En media vocacional (33,8%) se observa la mayor proporción de estudiantes en el estrato 3, mientras que en el estrato 1 preescolar muestra la mayor concentración.

**Tabla 12. Matrícula oficial por estrato y nivel educativo - Teusaquillo 2020**

Estrato	Nivel Educativo				
	Preescolar	Primaria	Secundaria	Media	Total
Sin estrato	10	124	87	43	<b>264</b>
Estrato 1	74	233	289	101	<b>697</b>
Estrato 2	46	339	363	164	<b>912</b>
Estrato 3	81	312	362	198	<b>953</b>
Estrato 4	34	127	127	77	<b>365</b>
Estrato 5	2	5	4	3	<b>14</b>
Estrato 6	1	1	4	0	<b>6</b>
<b>Total</b>	<b>248</b>	<b>1.141</b>	<b>1.236</b>	<b>586</b>	<b>3.211</b>

Fuente: SIMAT. Fecha de corte 31 de marzo de 2020.

Elaboración y cálculos: Oficina Asesora de Planeación - Grupo Gestión de la Información.

\*Sin estrato hace referencia a sectores no residenciales de la ciudad. Ejem: comerciales o industriales.

En la localidad se matricularon 109 estudiantes con algún tipo de discapacidad, siendo la más recurrente la auditiva que alcanza el 54,1%; seguida de la intelectual con 17,4%.

**Tabla 13. Matrícula oficial por tipo de discapacidad y clase de colegio - Teusaquillo 2020**

Tipo de discapacidad	Clase de Colegio			
	Distrital	Administración del Servicio	Contrato	Total
Auditiva	59	0	0	59
Autista	4	0	0	4
Física	5	0	0	5
Intelectual	19	0	0	19
Múltiple	6	0	0	6
Otra	1	0	0	1
Psicosocial	9	0	0	9
Sistémica	1	0	0	1
Sordoceguera	0	0	0	0
Visual	1	0	0	1
Voz y Habla	4	0	0	4
<b>Total</b>	<b>109</b>	<b>0</b>	<b>0</b>	<b>109</b>

Fuente: SIMAT. Fecha de corte 31 de marzo de 2020.

Elaboración y cálculos: Oficina Asesora de Planeación - Grupo Gestión de la Información.

En cuanto a la distribución de la matrícula por tipo de discapacidad y nivel educativo, se observa que básica primaria concentra el 47,7% de los estudiantes con algún tipo de discapacidad, seguido de secundaria con 35,8%, media vocacional con 13,8% y preescolar con 2,8%. En media vocacional, el 93,3% presenta discapacidad auditiva. En básica primaria, el 42,3% de los estudiantes presenta discapacidad auditiva, el 1,2 intelectual y el 13,5% psicosocial. Preescolar registró solo 3 casos.

**Tabla 14. Matrícula oficial por tipo de discapacidad y nivel educativo - Teusaquillo 2020**

Tipo de discapacidad	Nivel Educativo				Total
	Preescolar	Primaria	Secundaria	Media	
Auditiva	0	22	23	14	59
Autista	0	3	1	0	4
Física	0	3	2	0	5
Intelectual	2	10	6	1	19
Múltiple	0	3	3	0	6
Otra	0	1	0	0	1
Psicosocial	0	7	2	0	9
Sistémica	1	0	0	0	1
Sordoceguera	0	0	0	0	0
Visual	0	1	0	0	1

Tipo de discapacidad	Nivel Educativo				
	Preescolar	Primaria	Secundaria	Media	Total
Voz y Habla	0	2	2	0	4
<b>Total</b>	<b>3</b>	<b>52</b>	<b>39</b>	<b>15</b>	<b>109</b>

Fuente: SIMAT. Fecha de corte 31 de marzo de 2020.

Elaboración y cálculos: Oficina Asesora de Planeación - Grupo Gestión de la Información.

En la localidad se registró la matrícula de 2 estudiantes con capacidades excepcionales. Uno en preescolar y el otro en básica primaria.

Finalmente, por grupos étnicos, en la localidad se registraron 41 estudiantes; el grupo de las poblaciones indígenas concentra el 51,2% de los casos, y las negritudes agrupa el 43,9%.

**Tabla 15. Matrícula oficial por grupo étnico y clase de colegio - Teusaquillo 2020**

Grupo étnico	Clase de Colegio			
	Distrital	Administración del Servicio	Contrato	Total
Indígenas	21	0	0	21
Negritudes	18	0	0	18
Rom	0	0	0	0
Raizales	2	0	0	2
<b>Total</b>	<b>41</b>	<b>0</b>	<b>0</b>	<b>41</b>

Fuente: SIMAT. Fecha de corte 31 de marzo de 2020.

Elaboración y cálculos: Oficina Asesora de Planeación - Grupo Gestión de la Información.

Por nivel educativo, el 47,6% de las etnias se concentran en básica secundaria, y el 23,8% en básica primaria. Media vocacional agrupa el 16,7% de los grupos étnicos, y preescolar el 11,9%.

**Tabla 16. Matrícula oficial por grupo étnico y clase de colegio - Teusaquillo 2020**

Grupo étnico	Nivel Educativo				
	Preescolar	Primaria	Secundaria	Media	Total
Indígenas	3	5	10	3	21
Negritudes	1	5	10	3	19
Rom	0	0	0	0	0
Raizales	1	0	0	1	2
<b>Total</b>	<b>5</b>	<b>10</b>	<b>20</b>	<b>7</b>	<b>42</b>

Fuente: SIMAT. Fecha de corte 31 de marzo de 2020.

Elaboración y cálculos: Oficina Asesora de Planeación - Grupo Gestión de la Información.



## 8. DÉFICIT Y/O SUPERÁVIT DEL SISTEMA EDUCATIVO OFICIAL

A continuación, se presentan los datos generales del déficit y/o superávit de acuerdo con el comportamiento de la oferta y la demanda, además de la matrícula para el año 2020, desagregados por clase de colegio. Para una mayor comprensión hay que tener en cuenta que el déficit o superávit es el resultado de restar oferta y demanda.

La información consolidada del déficit y/o superávit, a nivel de clase de colegio y por nivel educativo le permite a la entidad tener una idea general de lo que sucede en la localidad, y planificar acciones tendientes a alcanzar el logro de las metas propuestas.

Sin embargo, hay que tener presente que este nivel de agregación para variables como oferta y demanda, y el correspondiente déficit o superávit que se genera, no permite observar en detalle la dinámica al interior de cada una de éstas, puesto que los resultados globales se “compensan” entre sí.

Conocer el comportamiento de dichas variables a través de la evolución de la unidad mínima de medición “grado/colegio” le permite a la SED adoptar e implementar diferentes programas que coadyuven a subsanar el déficit que se presenta por la oferta insuficiente de cupos, a través de proyectos como el de construcción, ampliación, restitución y terminación de infraestructura educativa, implementación de la jornada única en los colegios distritales, reestructuración de la oferta, y otros, que buscan garantizar el acceso a la educación de la población, en especial de aquella más vulnerable.

En este particular, la Secretaría de Educación del Distrito (SED), con la intervención de la Dirección de Talento Humano, Dirección de Cobertura y la Oficina Asesora de Planeación, anualmente elabora un estudio de insuficiencia, atendiendo lo dispuesto en el artículo 2.3.1.3.2.6. del Decreto 1075 de 2015, “*por medio del cual se expide el Decreto Único Reglamentario del Sector Educación*”, donde se define la insuficiencia como “... toda aquella situación en la que una entidad territorial certificada no puede prestar el servicio educativo de manera directa en los establecimientos educativos oficiales del sistema educativo estatal de su jurisdicción, ya sea por falta de planta docente o directivo docente, o por falta de infraestructura física.” (artículo 2.3.1.3.1.5. del Decreto 1075 de 2015).

Este estudio se realiza a nivel de Unidades de Planeamiento Zonal - UPZ y contempla variables como la población en edad escolar (PEE), demanda, oferta, matrícula, cupos disponibles y movilidad escolar. Estas variables son incorporadas a un modelo estadístico que arroja resultados que permiten clasificar las UPZ de la ciudad en los diferentes niveles de suficiencia.

**Tabla 17. Oferta, demanda, matrícula y déficit/superávit por clase de colegio - Teusaquillo 2020**

Clase de Colegio	Oferta	Demanda	Déficit/Superávit	Matrícula
Oficial Distrital	3.659	3.616	43	3.211
Administración del Servicio	0	0	0	0

Clase de Colegio	Oferta	Demanda	Déficit/Superávit	Matrícula
Contrato	0	0	0	0
<b>Total</b>	<b>3.659</b>	<b>3.616</b>	<b>43</b>	<b>3.211</b>

Fuente: Matrícula SIMAT; Oferta-Demanda Sistema de matrícula SED. Fecha de corte 31 de marzo de 2020.  
Elaboración y cálculos: Oficina Asesora de Planeación - Grupo Gestión de la Información.

En el año de referencia, se tiene una demanda de 3.616 estudiantes en la localidad. Dado que se ofrecieron 3.659 cupos se presenta un superávit de 43 cupos. Comparado con el año anterior, el superávit en los colegios distritales disminuyó 47,6%.

**Tabla 18. Oferta, demanda, matrícula y déficit/superávit por nivel educativo - Teusaquillo 2020**

Nivel Educativo	Oferta	Demanda	Déficit/Superávit	Matrícula
Preescolar	251	330	-79	248
Primaria	1.260	1.224	36	1.106
Secundaria	1.274	1.228	46	1.127
Media	559	518	41	489
Aceleración	0	2	-2	0
Educación Adultos	315	314	1	241
<b>Total</b>	<b>3.659</b>	<b>3.616</b>	<b>43</b>	<b>3.211</b>

Fuente: Matrícula SIMAT; Oferta-Demanda Sistema de matrícula SED. Fecha de corte 31 de marzo de 2020.  
Elaboración y cálculos: Oficina Asesora de Planeación - Grupo Gestión de la Información.

Por nivel educativo, se presenta déficit en preescolar que representa el 97,5%, y de 2 cupos en aceleración de la educación. En los restantes niveles se registra superávit así: básica secundaria (37,1%), media vocacional (33,1%), básica primaria (29,0%) y un cupo en educación para adultos.

**Tabla 19. Oferta, demanda, matrícula y déficit/superávit por grado - Teusaquillo 2020**

Grado	Oferta	Demanda	Déficit / Superávit	Matrícula
Pre-Jardín	0	0	0	0
Jardín	75	104	-29	72
Transición	176	226	-50	176
Primero	217	238	-21	203
Segundo	234	221	13	195
Tercero	239	229	10	208
Cuarto	255	238	17	225
Quinto	315	298	17	275
Sexto	335	357	-22	321
Séptimo	304	295	9	267
Octavo	335	298	37	282
Noveno	300	278	22	257
Décimo	280	286	-6	266
Once	279	232	47	223
Doce - Normal Superior	0	0	0	0
Trece - Normal Superior	0	0	0	0
Aceleración	0	2	-2	0
Ciclo 1	30	31	-1	21

Grado	Oferta	Demanda	Déficit / Superávit	Matrícula
Ciclo 2	30	19	11	14
Ciclo 3	70	75	-5	59
Ciclo 4	70	76	-6	50
Ciclo 5	90	89	1	76
Ciclo 6	25	24	1	21
<b>Total</b>	<b>3.659</b>	<b>3.616</b>	<b>43</b>	<b>3.211</b>

Fuente: Matrícula SIMAT; Oferta-Demanda Sistema de matrícula SED. Fecha de corte 31 de marzo de 2020  
Elaboración y cálculos: Oficina Asesora de Planeación - Grupo Gestión de la Información.

El déficit de preescolar corresponde al grado jardín (36,7%) y transición (63,3%). En básica primaria solo presenta déficit el grado primero. El resto de grados con superávit sobresalen 4° y 5° que alcanzan el 29,8% cada uno. En básica secundaria solo el grado sexto presenta déficit; de los grados con superávit sobresale el grado octavo que equivale al 54,4% del mismo. Los grados que conforman la media vocacional reportaron polos opuestos, ya que décimo es deficitario y once registra superávit siendo el balance entre los dos positivo. En los modelos flexibles, presenta déficit aceleración, y los ciclos 1, 3 y 4.

A continuación, se presentan los datos de las variables oferta, demanda, déficit y/o superávit, y matrícula, discriminado por colegio, de acuerdo con la clase del mismo.

**Tabla 20. Oferta, demanda, matrícula y déficit/superávit en colegios oficiales distritales - Teusaquillo 2020**

Nombre del Colegio	Oferta	Demanda efectiva	Déficit / Superávit	Matrícula
Colegio Manuela Beltrán (IED)	2.014	1.945	69	1.756
Colegio Técnico Palermo (IED)	1.645	1.671	-26	1.455
<b>Total</b>	<b>3.659</b>	<b>3.616</b>	<b>43</b>	<b>3.211</b>

Fuente: Matrícula SIMAT; Oferta-Demanda Sistema de matrícula SED. Fecha de corte 31 de marzo de 2020  
Elaboración y cálculos: Oficina Asesora de Planeación - Grupo Gestión de la Información.

## 9. PLANTA PERSONAL DIRECTIVO DOCENTE Y DOCENTE DEL SECTOR OFICIAL

Los colegios oficiales de la localidad de **Teusaquillo** para el año 2020 cuentan con el 0,57% del total de la planta de personal docente y directivo docente de los colegios de Bogotá D.C., que corresponde a 200 funcionarios. De éstos el 7,5% son directivos docentes (15) y el restante 92,5% son docentes (185).

La vinculación laboral de los docentes muestra que el 87,6% están nombrados en propiedad y el 12,4% se encuentran en provisionalidad, y se concentraron en su mayoría en básica secundaria y media, con el 55,7% de los docentes, seguido de básica primaria (26,5%).

**Tabla 21. Tipo de vinculación personal docente por nivel de enseñanza - Teusaquillo 2020**

Localidad	Vinculación Definitiva					Vinculación Provisional					Total
	Preescolar	Básica Primaria	Básica Secundaria y Media	Global	Total Definitiva	Preescolar	Básica Primaria	Básica Secundaria y Media	Global	Total Provisional	
Teusaquillo	16	49	89	8	<b>162</b>	2	0	14	7	<b>23</b>	<b>185</b>
Bogotá D.C.	2.281	9.376	13.515	1.071	<b>26.243</b>	1.827	1.643	2.526	846	<b>6.842</b>	<b>33.085</b>
<b>Participación</b>	<b>0,70%</b>	<b>0,52%</b>	<b>0,66%</b>	<b>0,75%</b>	<b>0,62%</b>	<b>0,11%</b>	<b>0,00%</b>	<b>0,55%</b>	<b>0,83%</b>	<b>0,34%</b>	<b>0,56%</b>

Fuente: Dirección de Talento Humano - SED. Fecha de corte 31 de enero de 2020.  
Elaboración y cálculos: Oficina Asesora de Planeación - Grupo Gestión de la Información.

En cada nivel de formación, la proporción de mujeres resulta mayor a la de hombres, lo cual corresponde también con el nivel de participación por género que presenta el sistema educativo oficial del distrito, que equivale al 67,1% para las mujeres y al 32,9% para los hombres. Para la localidad de **Teusaquillo**, esta proporción es de 65,5% para las mujeres y de 34,5% para los hombres.

Tanto en hombres como en las mujeres, la mayor proporción cuenta con nivel de formación hasta pregrado, comportamiento que es similar al de Bogotá donde el 62,7% de los docentes y directivos docentes alcanzó este nivel de formación (21.912). En lo localidad, esta participación es de 71,5% ya que 143 funcionarios obtuvieron el pregrado; y de acuerdo con la distribución por sexo, el 63,6% son mujeres y el 34,6% hombres.

Le sigue en el nivel de formación, la maestría que representa el 25,0% en la localidad. Al igual que en el caso anterior, las mujeres agrupan la mayor proporción (68,0%).

Los niveles inferiores de formación académica de los docentes y directivos docentes tienen poca representatividad en esta localidad, siendo el normalista superior el único que cuenta con un caso (0,5%).

**Tabla 22. Nivel de formación del personal docente y directivo docente por sexo - Teusaquillo 2020**

Nivel de Formación	Bogotá D.C.			Teusaquillo		
	Hombre	Mujer	Subtotal	Hombre	Mujer	Subtotal
Doctorado	34	37	71	0	0	0
Maestría	2.985	6.112	9.097	16	34	50
Especialización	966	2.500	3.466	0	6	6
Pregrado	7.374	14.538	21.912	52	91	143
Técnico/Tecnólogo	9	15	24	0	0	0
Normalista Superior	109	250	359	1	0	1
Bachiller	9	11	20	0	0	0
<b>Total</b>	<b>11.486</b>	<b>23.463</b>	<b>34.949</b>	<b>69</b>	<b>131</b>	<b>200</b>

Fuente: Dirección de Talento Humano - SED. 31 de mayo de 2020.

Elaboración y cálculos: Oficina Asesora de Planeación - Grupo Gestión de la Información.

Al analizar la distribución de la planta de personal por tipo de cargo y sexo de la localidad, se destaca que el 85,0% de los funcionarios son docentes, y 7,5% para docentes orientadores y directivos docentes cada uno. El grupo de directivos docentes es el único donde se observa una participación casi igualitaria entre hombres y mujeres, siendo mayor la participación en las mujeres levemente superior (53,3%). En las restantes clasificaciones, el número de mujeres es mayor al de hombres; en el caso de docentes casi lo duplica, y en los docentes orientadores es cerca de tres veces mayor.

**Tabla 23. Tipo de cargo personal docente y directivo docente por sexo - Teusaquillo 2020**

Tipo de Cargo	Bogotá D.C.			Teusaquillo		
	Hombre	Mujer	Subtotal	Hombre	Mujer	Subtotal
Directivo Docente	942	922	1.864	7	8	15
Docente	10.200	20.968	31.168	58	112	170
Docente Orientador	344	1.573	1.917	4	11	15
<b>Total</b>	<b>11.486</b>	<b>23.463</b>	<b>34.949</b>	<b>69</b>	<b>131</b>	<b>200</b>

Fuente: Dirección de Talento Humano - SED. Fecha de corte 31 de mayo de 2020.

Elaboración y cálculos: Oficina Asesora de Planeación - Grupo Gestión de la Información.

La distribución por rangos de edad de los docentes y directivos docentes de los colegios distritales, muestra que la mayor parte de esta población se encuentra entre los 46 y 60 años, (43,0% en la localidad y 42,1% en Bogotá).

Los mayores de 60 años representan el 30,0% del personal de la localidad (11,2% en Bogotá), el rango entre 36 y 45 años se agrupa el 21,0% del personal de la localidad, mientras que en Bogotá este porcentaje es de 32,5%, y los docentes y directivos docentes ubicados entre los 26 y 35 años en la localidad constituyen el 6,0% (13,7% para Bogotá).

Llama la atención el escaso número de funcionarios menores de 26 años en la ciudad (0,4%). Para la localidad, en 2020 en este rango no tuvo representatividad.

En casi todos los rangos de edad, el número de mujeres fue mayor que el de hombres, presentándose la mayor diferencia en el rango de 46 a 60 años, donde el 68,6% son mujeres; y la menor, en los mayores de 60 años, cuya distribución muestra que el 61,7% son mujeres. En el rango entre 26 y 35 años, hay igual número de docentes entre hombres y mujeres.

**Tabla 24. Rangos de edad personal docente y directivo docente por sexo - Teusaquillo 2020**

Rango de Edad	Bogotá			Teusaquillo		
	Hombres	Mujeres	Subtotal	Hombres	Mujeres	Subtotal
Menores de 26	69	88	<b>157</b>	0	0	<b>0</b>
Entre 26 y 35	1.445	3.356	<b>4.801</b>	6	6	<b>12</b>
Entre 36 y 45	3.660	7.695	<b>11.355</b>	13	29	<b>42</b>
Entre 46 y 60	4.742	9.966	<b>14.708</b>	27	59	<b>86</b>
Mayores de 60	1.570	2.358	<b>3.928</b>	23	37	<b>60</b>
<b>Total</b>	<b>11.486</b>	<b>23.463</b>	<b>34.949</b>	<b>69</b>	<b>131</b>	<b>200</b>

Fuente: Dirección de Talento Humano - SED. Fecha de corte 31 de mayo de 2020.  
Elaboración y cálculos: Oficina Asesora de Planeación - Grupo Gestión de la Información.

## 10. MATRÍCULA DEL SECTOR EDUCATIVO NO OFICIAL

Hasta 2019, la Secretaría de Educación del Distrito calcula la matrícula del sector No Oficial con base en lo reportado por los colegios privados durante el proceso del Censo Estadístico adelantado por el Departamento Administrativo Nacional de Estadística - DANE, mejor conocido como censo C-600. Esta Entidad, cuenta con un formulario electrónico en ambiente web, donde los colegios oficiales y no oficiales reportan los datos solicitados de modo agregado. Dicha información estadística es validada tanto por el DANE como por la SED, y se complementa mediante la metodología de imputación de datos en cada vigencia para complementar la información faltante, teniendo en cuenta los reportes realizados en años anteriores.

La consolidación de la información de la vigencia 2020, se realizó teniendo como fuente de información el registro de matrícula en el Anexo 5A del Sistema Integrado de Matrícula - SIMAT del Ministerio de Educación Nacional, ya que éste ha mejorado significativamente en calidad, confiabilidad y oportunidad.

**Tabla 25. Evolución de la matrícula por sector (Oficial y No Oficial) - Teusaquillo 2016 - 2020**

Sector	2016	2017	2018	2019	2020
Oficial	3.422	2.978	2.975	3.042	3.157
No Oficial	12.637	12.044	11.165	11.183	9.279
<b>Total</b>	<b>16.059</b>	<b>15.022</b>	<b>14.140</b>	<b>14.225</b>	<b>12.436</b>

Fuente: Matrícula oficial: 2016-2018 Sistema de matrícula - SED y SIMAT. Fecha de corte febrero 28 de cada anualidad. 2019 - 2020, marzo 31. Matrícula no oficial 2016-2019 imputada del Registro de Información Estadística SED y Censo C-600 - DANE de cada anualidad. 2020 SIMAT - MEN. Fecha de corte, 30 de septiembre.

Elaboración y cálculos: Oficina Asesora de Planeación - Grupo Gestión de la Información.

El comportamiento de la matrícula por sectores de la localidad de **Teusaquillo** muestra tendencias dispares; la matrícula del sector Oficial es variable, registrando descensos en cuatro años del quinquenio, en el que sobresale el presentado en 2016 (21,4%), solo registró un leve repunte en 2017 (0,4%). En conjunto, al final del periodo se refleja una reducción de 3,55% promedio anual; pese a lo anterior su participación en el total pasó de 16,5% en 2016 a 17,3% en 2020.

Por otra parte, la matrícula del sector No Oficial igualmente mostró variaciones durante este periodo, con un leve crecimiento de 0,2% para el año 2018, y descensos en lo demás años, que coadyuvaron para que se presentara una reducción de 4,96% promedio anual para el quinquenio, en el que pesan los descensos registrados en 2017 (9,1%) y 2020 (6,0%). La participación en el total de la matrícula pasó de 83,5% en 2016 a 82,7% en 2020.

En términos generales, la matrícula total de la localidad mostró una reducción cercana a los 4.000 estudiantes durante el periodo, equivalente a una disminución de 4,7% promedio anual.

**Gráfico 12. Evolución participación de la matrícula por sector educativo - Teusaquillo 2016 - 2020**

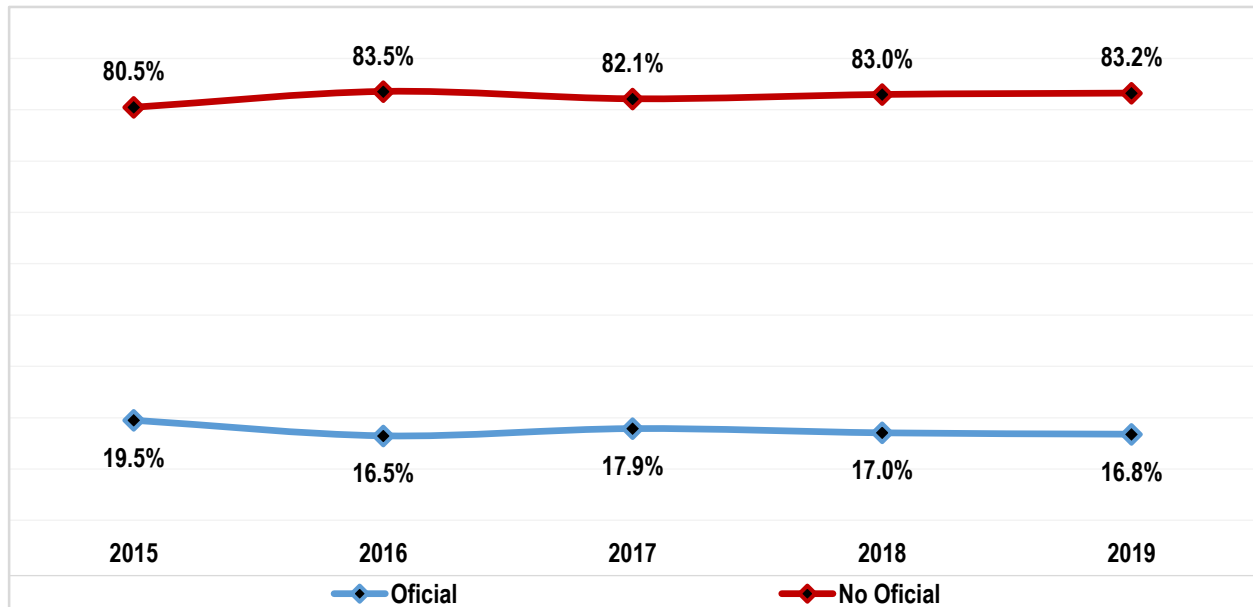

Fuente: Matrícula oficial: 2016-2018 Sistema de matrícula - SED y SIMAT. Fecha de corte febrero 28 de cada anualidad. 2019 - 2020, marzo 31. Matrícula no oficial 2016-2019 imputada del Registro de Información Estadística SED y Censo C-600 - DANE de cada anualidad. 2020 Anexo 5A SIMAT - MEN.

Elaboración y cálculos: Oficina Asesora de Planeación - Grupo Gestión de la Información.

**Tabla 26. Matrícula No Oficial por nivel educativo: Localidad vs Total Sector - Teusaquillo 2020**

Localidad	Nivel Educativo				
	Preescolar	Primaria	Secundaria	Media	Total
Teusaquillo	1.752	4.600	4.923	4.089	<b>15.364</b>
Total Matrícula No Oficial	59.606	186.035	156.311	88.161	<b>490.113</b>
<b>Participación</b>	<b>2,94%</b>	<b>2,47%</b>	<b>3,15%</b>	<b>4,64%</b>	<b>3,13%</b>

Fuente: SIMAT - MEN. Fecha de corte 30 de septiembre.

Elaboración y cálculos: Oficina Asesora de Planeación - Grupo Gestión de Información

La matrícula del sector No Oficial de la localidad representa cerca del 3,1% del total del sector en Bogotá, ocupando el decimosegundo lugar. Por nivel educativo, en la localidad básica primaria agrupa el 29,9% de la matrícula, básica secundaria el 32,0% y media vocacional el 26,6%. El nivel de preescolar representa el 11,4%, mostrando una distribución muy similar a la de la ciudad en los niveles de básica secundaria y preescolar.



**Gráfico 13. Matrícula en el sector educativo No Oficial - Participación por localidad - Teusaquillo 2020**

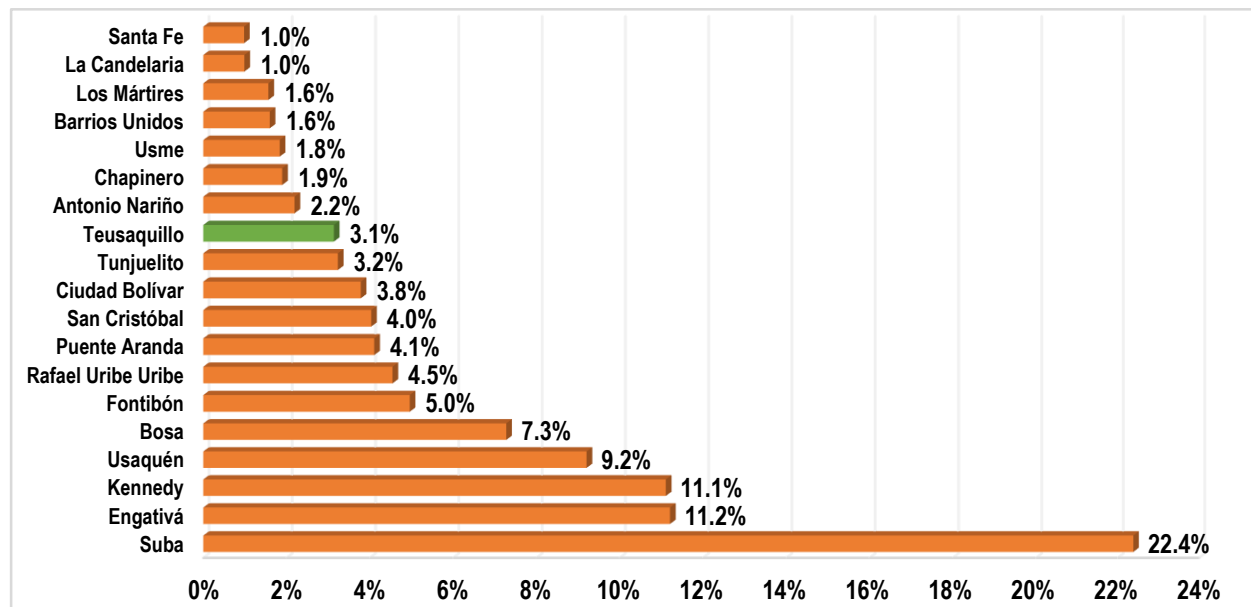

Fuente: Matrícula no oficial imputada a partir de Censo C-600 del año 2020.  
 Elaboración y cálculos: Oficina Asesora de Planeación - Grupo Gestión de Información.

## 11. PLANTA PERSONAL DOCENTE DEL SECTOR EDUCATIVO NO OFICIAL

En 2020, la planta del personal docente del sector educativo No Oficial de la localidad asciende a 997. Es de resaltar que en los colegios distritales se atienden 3.211 estudiantes con un recurso humano de 185 docentes, mientras que el sector privado tiene a su cargo 15.364 estudiantes. Esto quiere decir que se tiene una relación de 17 estudiantes por docente en los colegios distritales de la localidad, frente a 15 estudiantes por docente en el sector privado.

**Tabla 27. Planta de personal docente en colegios No Oficiales por nivel de enseñanza - Teusaquillo 2020**

Localidad	Nivel de Enseñanza				
	Preescolar	Primaria	Secundaria	Media	Total
Teusaquillo	238	320	276	163	997
Bogotá D.C.	5.568	10.960	8.355	4.829	29.712
<b>Participación</b>	<b>4,27%</b>	<b>2,92%</b>	<b>3,30%</b>	<b>3,38%</b>	<b>3,36%</b>

Fuente: Censo C600 - DANE año 2020.

Elaboración y cálculos: Oficina Asesora de Planeación - Grupo Gestión de la Información.

Nota: No incluyen docentes CLEI (Ciclos lectivos integrados - decreto 3011 de 1997).

Información de colegios de clase privados, matrícula contratada, privado - régimen especial y oficial - régimen especial en estado activo según directorio con fecha de corte 30 de septiembre de 2020.

Por nivel de enseñanza, en básica primaria se concentra el 32,1% de los docentes de los colegios No Oficiales de la localidad, en tanto que el 27,7% lo hace en básica secundaria. Preescolar agrupa el 23,9% de los docentes del sector, mientras que en el nivel de media se encuentra el 6,3% de los docentes. Con respecto al total de docentes del sector, esta localidad agrupa el 3,36% del total.

**Tabla 28. Personal docente del sector No Oficial por área de enseñanza y nivel educativo - Teusaquillo 2020**

Área de Enseñanza	Nivel Escolar				
	Preescolar	Primaria	Secundaria	Media	Total
Ciencias Económicas				7	7
Ciencias naturales y educación ambiental	4	22	37	31	94
Ciencias políticas				5	5
Ciencias sociales. historia. geografía. constitución política. etc.	2	26	27	15	70
Dimensiones	129				129
Educación artística y cultural	24	34	24	7	89
Educación ética y en valores humanos	6	9	15	5	35
Educación física. recreación y deportes	3	21	26	7	57
Educación religiosa		14	8	6	28
Filosofía			2	14	16
Humanidades. lengua castellana	21	30	39	17	107
Idiomas extranjeros	15	47	36	21	119
Matemáticas	33	28	41	22	124
Tecnología e informática	1	14	21	6	42

Área de Enseñanza	Nivel Escolar				
	Preescolar	Primaria	Secundaria	Media	Total
Todas las áreas		75			75
<b>Total</b>	<b>238</b>	<b>320</b>	<b>276</b>	<b>163</b>	<b>997</b>

Fuente: Censo C600 - DANE año 2020.

Elaboración y cálculos: Oficina Asesora de Planeación - Grupo Gestión de la Información.

Nota: No incluyen docentes CLEI (Ciclos lectivos integrados - decreto 3011 de 1997).

Información de colegios de clase privados, matrícula contratada, privado - régimen especial y oficial - régimen especial en estado activo según directorio con fecha de corte 30 de septiembre de 2020.

Por área de enseñanza, en preescolar, solo el 54,2% de los docentes se enfoca en la enseñanza de dimensiones; en básica primaria se destaca que el 23,4% de los docentes cubre todas las áreas, el 14,7% se concentra en idioma extranjero, y el 10,6% en educación artística. En básica secundaria sobresalen matemáticas (14,9%), humanidades (14,1%), ciencias naturales (13,4%), e idioma extranjero (13,0%); mientras que en media vocacional se observa la mayor proporción de docentes en ciencias naturales con el 19,0%, con 13,5% matemáticas y 12,9% en idioma extranjero.

**Tabla 29. Distribución personal docente sector no oficial por máximo nivel educativo alcanzado y nivel educativo de enseñanza - Teusaquillo 2020**

Máximo nivel educativo alcanzado	Nivel Escolar				
	Preescolar	Primaria	Secundaria	Media	Total
Bachillerato pedagógico	5	4		1	10
Bachillerato técnico	1				1
Normalista superior	9	7	1		17
Perito experto o técnico en educación	6	3	1	1	11
Tecnólogo en educación	14	12	5	1	32
Licenciado	169	231	193	106	699
Profesional diferente a licenciado	23	17	39	17	96
Posgrado en educación o programa pedagógico	8	41	35	31	115
Posgrado en programa no pedagógico	1	1		5	7
Sin titulación o acreditación educativa	2	4	2	1	9
<b>Total</b>	<b>238</b>	<b>320</b>	<b>276</b>	<b>163</b>	<b>997</b>

Fuente: Censo C600 - DANE año 2020.

Elaboración y cálculos: Oficina Asesora de Planeación - Grupo Gestión de la Información.

Nota: No incluyen docentes CLEI (Ciclos lectivos integrados - decreto 3011 de 1997).

Información de colegios de clase privados, matrícula contratada, privado - régimen especial y oficial - régimen especial en estado activo según directorio con fecha de corte 30 de septiembre de 2020.

Con relación a la formación de los docentes del sector no oficial, el 79,7% tiene pregrado, y de éstos el 70,1% es licenciado. El 11,5% realizó estudios posgraduales en educación o en programa pedagógico, y el 3,2% es tecnólogo en educación.

Por nivel educativo, el 84,1% de los docentes de básica secundaria tienen pregrado, siendo comparativamente con los otros niveles educativos, el porcentaje más alto; bajo esta misma perspectiva, de los docentes en media vocacional el 22,1% realizó estudios de posgrado, siendo el mayor valor frente a los otros niveles.

## 12. TASA DE COBERTURA BRUTA

Como se había mencionado en las entregas anteriores, los resultados del Censo Nacional de Población y Vivienda CNPV realizado en 2018, corroboraron los cambios en la estructura de la población a raíz de los procesos de transición demográfica observados en las últimas décadas, mostrando una reducción de la misma, en especial de los niños y niñas en las primeras edades y en la población en edad escolar.

Esto llevó, como se había planteado, a realizar un nuevo cálculo de las tasas de cobertura para la ciudad y para cada una de las localidades desde 2015.

La tasa de cobertura bruta, indica la capacidad que tiene el sistema educativo para atender la demanda social en educación, sin importar la edad en un nivel educativo específico. Para el caso de Bogotá D.C., esta se calcula a partir de la matrícula total que se obtiene del SIMAT (oficial) y del C-600 (No oficial), esta cifra se compara contra la población en edad escolar que se obtiene de las proyecciones de población calculadas con la información del último censo realizado en el año 2018.

Para el año 2020, la matrícula del sector no oficial se obtuvo a partir de SIMAT, con fecha de corte 30 de septiembre.

Entre 2016 y el 2020, la tasa de cobertura bruta de la localidad, aunque es variable muestra una tendencia decreciente perdiendo 21,5 puntos porcentuales (pp) entre los dos años, registrando un promedio de 132,44%. Durante el periodo, la tasa de cobertura es superior a la registrada por Bogotá D.C., y en todos los años es superior al 100%. Por otra parte, la TCB de la ciudad, presenta una tendencia decreciente en su comportamiento; pues pasó de 108,0% a 103,0% en el mismo lapso, para una reducción de 5,1 puntos porcentuales (pp).

Comparando la tasa de cobertura de la localidad con la correspondiente al total Bogotá, se observa en el quinquenio una disminución de la brecha de 16,47pp a favor de la localidad, pasando de 33,5pp en 2016 a 17,0pp en 2020.

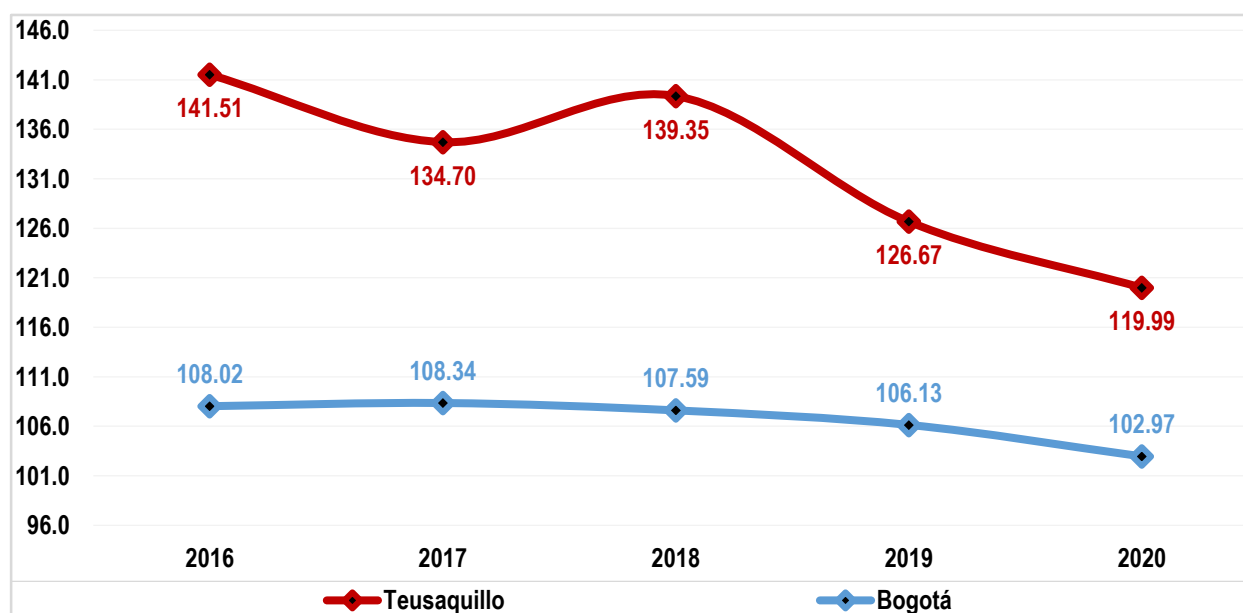
**Gráfico 14. Tasa de cobertura bruta: Localidad vs Bogotá D.C. - Teusaquillo 2016 - 2020**

Fuente: Matrícula oficial 2016-2018 Sistema de Matrícula - SED y SIMAT, fecha de corte febrero. 2019-2020 SIMAT fecha de corte marzo. Matrícula no oficial 2016-2019 imputada del Censo C-600 de cada anualidad. 2020 SIMAT fecha de corte 30 de septiembre. Proyecciones y retroproyecciones de población con base en el CNPV 2018.  
Elaboración y cálculos: Oficina Asesora de Planeación - Grupo Gestión de la Información.

Con respecto al año inmediatamente anterior, preescolar (20,7pp) y básica primaria (13,9pp) registran la mayor reducción en su valor, mientras que media (24,0pp) mostró aumento del mismo. En el periodo comprendido entre 2016 - 2020, se evidencia el mismo comportamiento destacándose la reducción de 41,1pp en preescolar y el incremento de 8,9pp en media vocacional. El promedio más alto se observa en media vocacional (167,1%), seguido de básica secundaria (142,2%) y básica primaria (113,4%). El promedio de preescolar es de 104,5%. Comparativamente, el comportamiento del indicador por sexo y nivel educativo es muy similar al general, y los promedios en los hombres son mayores en preescolar, básica y media vocacional.

**Tabla 30. Evolución tasa de cobertura bruta por nivel educativo - Teusaquillo 2016 - 2020**

Nivel Educativo	2016			2017			2018			2019			2020		
	H	M	T	H	M	T	H	M	T	H	M	T	H	M	T
Preescolar	121,9	112,5	117,1	111,0	109,1	110,0	123,3	122,2	122,7	98,4	95,2	96,7	73,6	78,3	76,0
Primaria	121,0	124,3	122,7	112,9	118,5	115,8	113,5	125,5	119,4	112,3	110,8	111,5	100,8	94,9	97,7
Secundaria	157,9	149,4	153,5	144,9	138,7	141,6	144,5	156,0	150,2	136,4	139,4	137,9	133,3	122,9	127,7
Media	172,7	162,8	167,5	174,8	167,7	171,1	167,2	168,7	167,9	155,9	149,1	152,4	186,4	167,2	176,4
<b>Teusaquillo</b>	<b>143,5</b>	<b>139,6</b>	<b>141,5</b>	<b>135,2</b>	<b>134,2</b>	<b>134,7</b>	<b>134,8</b>	<b>144,0</b>	<b>139,3</b>	<b>127,4</b>	<b>126,0</b>	<b>126,7</b>	<b>124,7</b>	<b>115,8</b>	<b>120,0</b>
<b>Bogotá D.C.</b>	<b>107,8</b>	<b>108,3</b>	<b>108,0</b>	<b>108,1</b>	<b>108,6</b>	<b>108,3</b>	<b>107,8</b>	<b>107,4</b>	<b>107,6</b>	<b>106,2</b>	<b>106,0</b>	<b>106,1</b>	<b>103,0</b>	<b>102,9</b>	<b>103,0</b>

Fuente: Matrícula oficial 2016-2018 Sistema de Matrícula - SED y SIMAT, fecha de corte febrero. 2019-2020 SIMAT fecha de corte marzo. Matrícula no oficial 2016-2019 imputada del Censo C-600 de cada anualidad. 2020 SIMAT fecha de corte 30 de septiembre. Proyecciones y retroproyecciones de población con base en el CNPV 2018.  
Elaboración y cálculos: Oficina Asesora de Planeación - Grupo Gestión de la Información.

### 13. INDICADORES DE EFICIENCIA INTERNA

Los indicadores de eficiencia interna miden la capacidad del sistema educativo para garantizar la permanencia y promoción de la población estudiantil hasta culminar el ciclo académico. Se miden con un año de rezago, ya que se requiere finalizar el año escolar para disponer de la información pertinente para realizar los cálculos, y corresponden a las tasas de aprobación, reprobación y deserción.

Las dos primeras, hasta 2018, se calcularon a partir de la información que reportan los colegios oficiales y no oficiales en el aplicativo Censo C-600 del Departamento Administrativo Nacional de Estadística DANE. La consolidación de la información de la vigencia 2019, se realizó tomando como fuente de información el registro de matrícula en el Sistema Integrado de Matrícula - SIMAT del Ministerio de Educación Nacional, ya que éste ha mejorado significativamente en calidad y confiabilidad, por lo que la serie histórica hasta 2018 no es comparable con este dato.

Por otra parte, con respecto a la tasa de deserción del sector oficial, la Secretaría de Educación hace seguimiento desde el año 2014 a la estadística publicada por el MEN. Para el cálculo de este indicador en el sector no oficial, se tiene en cuenta la información reportada por los colegios no oficiales en el aplicativo Censo C-600 del DANE, y para la vigencia 2019 se calculó a partir del SIMAT.

**Tabla 31. Indicadores de eficiencia interna por clase de colegio y sector - Teusaquillo 2019**

Tasa	Clase de Colegio			Total	
	Distrital	Administración del Servicio	Contratada	Oficial	No Oficial
Aprobación	98,1	-	-	98,1	97,0
Reprobación	0,3	-	-	0,3	1,3
Deserción*	1,6	-	-	1,6	1,7

Fuente: SIMAT - Ministerio de Educación Nacional.

Elaboración y cálculos: Oficina Asesora de Planeación - Grupo Gestión de la Información.

Comparando las tasas de eficiencia interna por clase de colegio se puede observar que los indicadores de los colegios distritales presentan mejores resultados que los reportados por los colegios del sector no oficial en especial en las tasas de aprobación y de deserción.

**Tabla 32. Indicadores de eficiencia interna por sector y nivel educativo - Teusaquillo 2019**

Sector	Tasa	Nivel Educativo				
		Preescolar**	Primaria	Secundaria	Media	Total
Oficial	Aprobación	97,8	97,6	98,6	98,2	98,1
	Reprobación	0,0	0,3	0,0	1,2	0,3
	Deserción	2,2	2,1	1,4	0,6	1,6
No Oficial	Aprobación	92,2	97,8	96,4	98,2	97,0
	Reprobación	0,1	0,7	2,3	1,4	1,3
	Deserción	7,7	1,6	1,2	0,4	1,7

Fuente: SIMAT - Ministerio de Educación Nacional.

Elaboración y cálculos: Oficina Asesora de Planeación - Grupo Gestión de la Información.

\*\* Incluye solo Transición.

Realizando una revisión por nivel educativo inter sectores, se observa que el nivel de básica secundaria para el sector oficial es el que presenta la mayor tasa de aprobación, mientras que en básica primaria se registra el menor valor. La tasa de reprobación en media vocacional es la más elevada. La tasa de deserción en media vocacional es la menor de todos los niveles educativos que conforman este sector, y la de preescolar la mayor

Por otra parte, en el sector no oficial, media vocacional es el nivel con mayor tasa de aprobación; en básica secundaria se presenta la tasa de reprobación más alta del sector, valor que es tres veces superior al registrado en básica primaria, que es el nivel que presenta la menor tasa de reprobación (con excepción de preescolar). Por último, la tasa de deserción en preescolar registra el mayor valor, y la de media vocacional la menor.

**Tabla 33. Indicadores de eficiencia interna por sector educativo y sexo - Teusaquillo 2019**

Sector	Tasa	Sexo		
		Mujeres	Hombres	Total
Oficial	Aprobación	98,0	97,7	98,1
	Reprobación	0,4	0,4	0,3
	Deserción	1,6	1,9	1,6
No oficial	Aprobación	97,2	96,7	97,0
	Reprobación	1,2	1,5	1,3
	Deserción	1,6	1,8	1,7

Fuente: SIMAT - Ministerio de Educación Nacional.

Elaboración y cálculos: Oficina Asesora de Planeación - Grupo Gestión de la Información.

De acuerdo con los resultados obtenidos, en el sector oficial de la localidad de **Teusaquillo**, las tasas de eficiencia interna por sector educativo y sexo muestran que las mujeres registran mejores resultados que los hombres en todos los indicadores, pues la tasa de aprobación es mayor en las mujeres que en los hombres, igualmente su tasa de reprobación es levemente menor, por lo que es posible que los hombres tiendan a reprobado y a dejar el sistema educativo en mayor proporción que las mujeres, quienes también tienen un menor grado de deserción del sistema educativo. Este comportamiento es muy similar en el sector no oficial.

**Tabla 34. Evolución de los indicadores de eficiencia interna por sector - Teusaquillo 2015 - 2019**

Sector	Tasa	2015	2016	2017	2018	2019**
Oficial	Aprobación	92,5	92,0	90,7	91,4	98,1
	Reprobación	7,0	8,0	9,3	8,0	0,3
	Deserción*	3,6	2,5	5,4	1,3	1,6
No Oficial	Aprobación	96,2	96,4	96,4	96,7	97,0
	Reprobación	3,2	3,0	3,1	2,7	1,3
	Deserción*	0,6	0,6	0,5	0,6	1,7



Fuente: 2015 - 2018 Censo C-600 - DANE. 2019\*\* Ministerio de Educación Nacional - MEN  
\* Sector Oficial Ministerio de Educación Nacional. Sector No Oficial DANE - Censo C-600  
Elaboración y cálculos: Oficina Asesora de Planeación - Grupo Gestión de la Información.  
El cálculo incluye sólo la jornada diurna de los colegios de educación formal regular.

Entre 2015 y 2018 la tasa de aprobación del sector Oficial fue variable mostrando una tendencia decreciente; en 2017 registró el menor valor del periodo, y 2018 presenta un nivel inferior al observado en el inicio del mismo. El promedio en ese lapso fue de 91,6%. Para el año 2019 el valor obtenido es de 98,1%.

Por su parte la tasa de aprobación del sector No Oficial tiene un comportamiento relativamente estable, con un promedio de 96,4% entre 2015 y 2018. Para 2019 su valor fue de 97,0%.

**Gráfico 15. Tasa de aprobación por sector educativo - Teusaquillo 2015 - 2019**

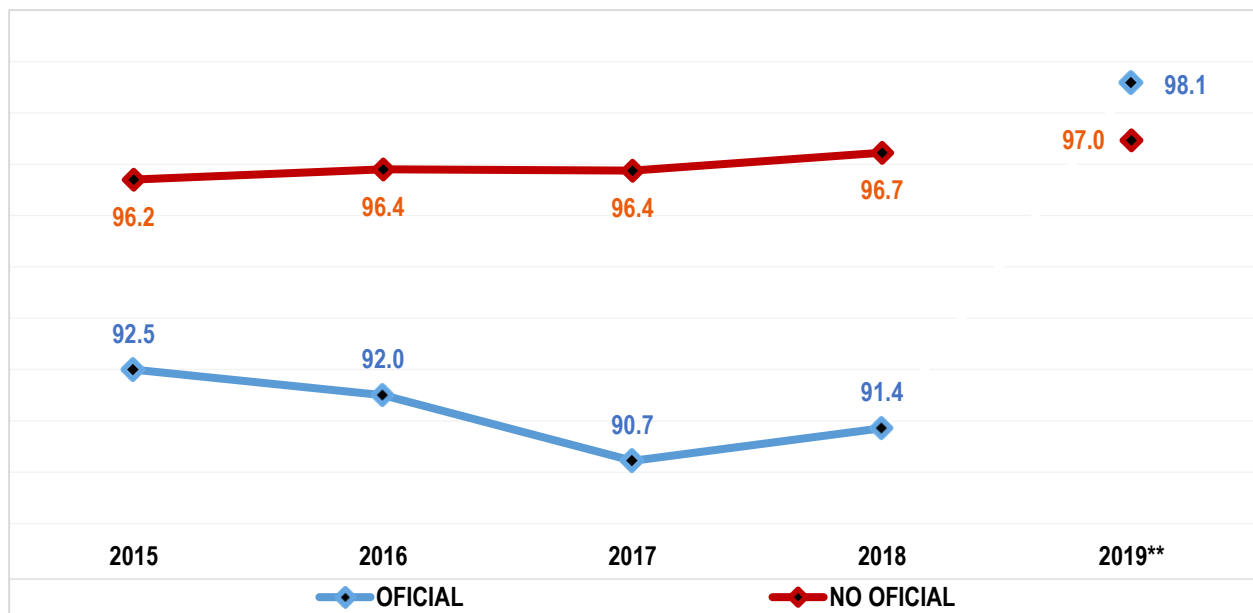

Fuente: Fuente: 2015 - 2018 Censo C-600 - DANE.  
\*\* 2019 Ministerio de Educación Nacional - MEN  
Elaboración y cálculos: Oficina Asesora de Planeación - Grupo Gestión de la Información.  
El cálculo incluye sólo la jornada diurna de los colegios de educación formal regular.

De acuerdo con los datos, para 2019 la brecha en la tasa de aprobación entre los dos sectores es de 1,1 puntos porcentuales a favor del sector oficial.

La tasa de reprobación por sector educativo de esta localidad muestra para el sector Oficial entre 2015 y 2018, un comportamiento variable, con una tendencia creciente, registrando en el año 2017 el mayor valor de ese lapso (9,3%); con un promedio de 8,1%. En 2019, el valor reportado es de 0,3%.

La tasa de reprobación del sector No Oficial tiene una tendencia decreciente durante el mismo periodo, pasando de 3,2% en 2015 a 2,7% en 2018, con un promedio de 3,0%. Para 2019 el registro fue de 1,3%.

En 2019, la brecha entre ambos sectores se cerró y es de 1,0 puntos porcentuales (pp) a favor del sector oficial.

**Gráfico 16. Tasa de reprobación por sector educativo - Teusaquillo 2015 - 2019**

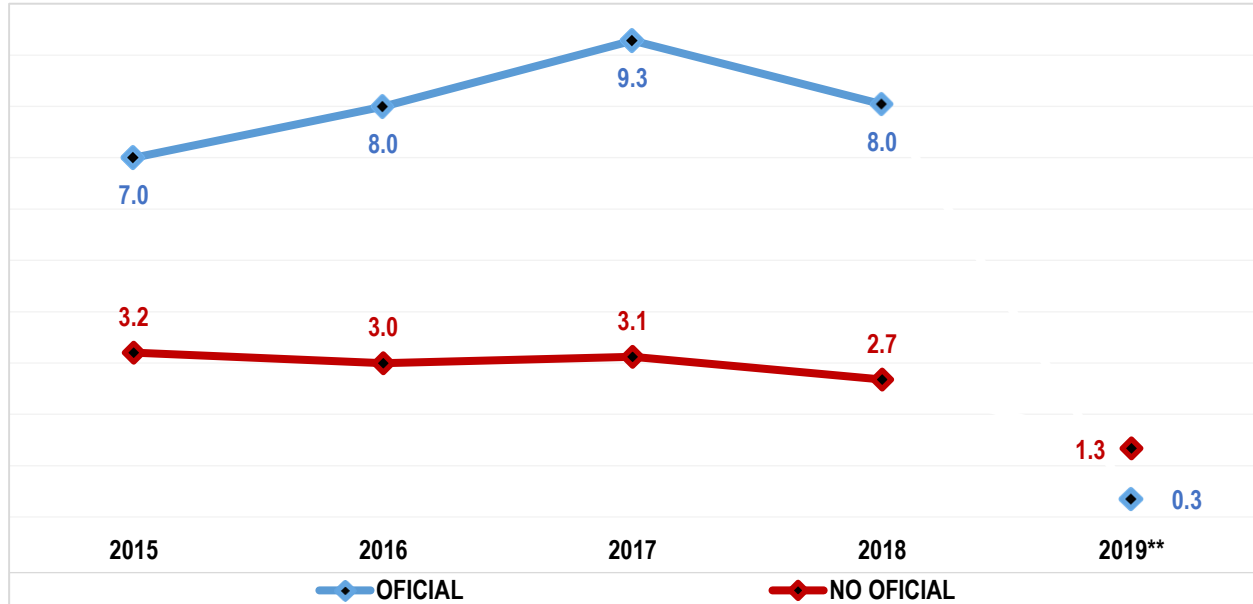

Fuente: 2015 - 2018 Censo C-600 - DANE.

\*\* 2019 Ministerio de Educación Nacional - MEN

Elaboración y cálculos: Oficina Asesora de Planeación - Grupo Gestión de la Información.

El cálculo Incluye sólo la jornada diurna de los colegios de educación formal regular.

Con respecto a la tasa de deserción, como ya se mencionó, para el sector Oficial, la Secretaría de Educación del Distrito hace seguimiento a la estadística publicada por el MEN a partir del año 2014, mientras que, para el sector No Oficial, hasta 2018 su fuente es el Censo C-600 del DANE, Para la vigencia 2019 es el SIMAT del Ministerio de Educación Nacional.

Las tasas de deserción por sector educativo de esta localidad, muestran una tendencia decreciente en el sector oficial, registrando en 2017 su mayor valor durante el quinquenio (5,4%), mientras que 2018 registró el menor valor (1,3%), con un ligero aumento en 2019 que muestra un valor de 1,6%. El promedio de la misma, es de 2,9%, disminuyendo 2,1 puntos porcentuales durante el quinquenio.

Por su parte, entre 2015 y 2018 para el sector No Oficial esta tasa fue relativamente estable, con una leve tendencia decreciente, registrando en 2017 su menor valor (0,5%). Para 2019 se observa un valor de 1,7%.

Finalmente, la brecha de la tasa de deserción entre los sectores para el año 2019 es de 0,1pp.

**Gráfico 17. Tasa de deserción por sector educativo - Teusaquillo 2015 - 2019**

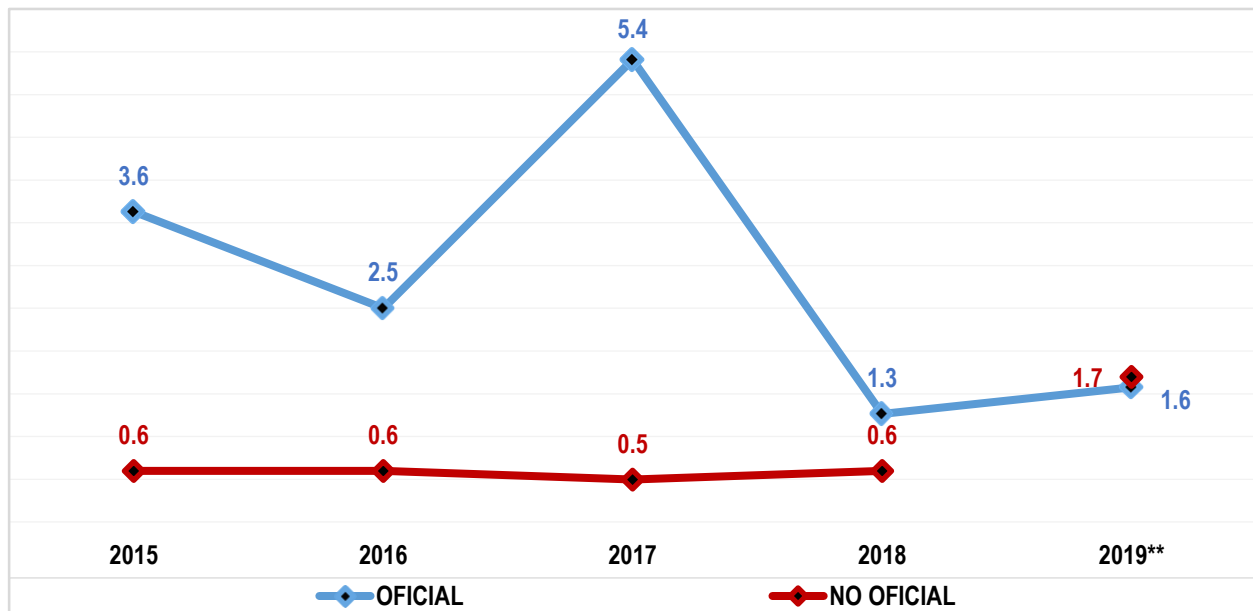

Fuente: Sector Oficial SIMAT-MEN. Sector No Oficial 2015 - 2018 Censo C-600 - DANE. 2019 SIMAT-MEN  
Elaboración y cálculos: Oficina Asesora de Planeación - Grupo Gestión de la Información.  
El cálculo Incluye sólo la jornada diurna de los colegios de educación formal regular.

## 14. PRUEBAS SABER

En educación media, las Pruebas Saber 11°, permiten medir las competencias y aprendizajes de los estudiantes para que estos, los colegios y las autoridades educativas conozcan el nivel en el que se encuentran en las distintas áreas evaluadas. Adicionalmente, son un requisito para acceder a la educación superior.

La clasificación de colegios en la Prueba Saber 11° 2020, se da mediante las letras A+, A, B, C y D, en donde A+ es la categoría más alta y D la más baja. Es importante tener en cuenta que hay colegios para los cuales no se dispone de clasificación, debido a que el Icfes no publicó resultados para el colegio o el colegio no tiene estudiantes de grado 11° que presentaron la prueba.

**Tabla 35. Porcentaje de colegios distritales según categorías en las pruebas de Estado Saber 11 - Teusaquillo 2016 - 2020**

Año	Categorías					%(A+ - A - B)	%(A+ - A - B)
	% A+	% A	% B	% C	% D	Localidad	Bogotá D.C.
2016	0,0	50,0	50,0	0,0	0,0	100	80,3
2017	0,0	100,0	0,0	0,0	0,0	100	84,5
2018	0,0	100,0	0,0	0,0	0,0	100	84,1
2019	0,0	50,0	50,0	0,0	0,0	100	75,1
2020	0,0	50,0	50,0	0,0	0,0	100	68,1

Fuente: ICFES

Elaboración y cálculos: Dirección de Evaluación - SED

Los datos de la localidad muestran que el porcentaje de colegios clasificados en las categorías A+, A y B no tuvo variaciones con respecto al año anterior. La cifra registrada es superior al promedio de la ciudad. Por otra parte, la brecha entre los sectores de la localidad se mantienen equilibrados.

**Tabla 36. Brecha en el porcentaje entre colegios oficiales distritales y colegios privados clasificados A+, A, y B en pruebas ICFES SABER 11 - Teusaquillo 2016 - 2020**

Localidad	2016	2017	2018	2019	2020
Teusaquillo	0,0	0,0	0,0	0,0	0,0
Bogotá D.C.	-13,2	-9,8	-10,1	-17,8	-25,1

Fuente: ICFES

Elaboración y cálculos: Dirección de Evaluación - SED

A continuación, se presentan los resultados obtenidos en 2020 por la localidad en las pruebas de Estado ICFES SABER 11 discriminados por sector Oficial y No Oficial y por área, junto con la evolución de la clasificación según categorías de desempeño de los colegios distritales.

**Tabla 37. Puntaje promedio por área en las pruebas de Estado ICFES SABER 11 - Teusaquillo 2020**

Área	Lectura	Matemáticas	Sociales	Ciencias	Inglés	Global	N° Evaluados
IED Localidad	55,6	54,6	51,7	51,6	49,1	265,4	<b>219</b>
Privados Localidad	59,6	60,1	57,9	56,6	60,2	293,4	<b>1.282</b>
IED Bogotá D.C.	53,7	52,7	49,9	49,6	47,6	255,9	<b>38.346</b>
Privados Bogotá D.C.	59,3	59,6	57,2	56,1	58,8	290,5	<b>30.698</b>

Fuente: ICFES

Elaboración y cálculos: Dirección de Evaluación - SED

**Tabla 38. Clasificación colegios sector oficial - Pruebas Saber 11 - Teusaquillo 2018 - 2020**

Nombre Colegio	2018	2019	2020
Colegio Manuela Beltrán (IED)	A	B	B
Colegio Técnico Palermo (IED)	A	A	A

Fuente: ICFES

Elaboración y cálculos: Dirección de Evaluación - SED

## 15. TERRITORIALIZACIÓN

A continuación, se relacionan los recursos de los proyectos de inversión (a pesos corrientes) asociados al Plan de Desarrollo “Un nuevo contrato social y ambiental para la Bogotá del siglo XXI” adelantados en la localidad durante el año 2020.

**Tabla 39. Ejecución presupuestal inversión directa - Teusaquillo 2020**

Código Proyecto	Nombre Proyecto	Recursos Programados	Recursos Comprometidos	% Ejecución	Giros Acumulados
<b>TEUSAQUILLO</b>		<b>8.969.708.006</b>	<b>8.965.380.313</b>	<b>100%</b>	<b>7.826.854.550</b>
7624	Servicio educativo de cobertura con equidad en Bogotá D.C.	80.553.245	80.553.245	100%	80.553.245
7686	Implementación de un programa de innovación y transformación pedagógica en los colegios públicos para el cierre de las brechas educativas de Bogotá D.C.	14.778.331	13.494.157	91%	647.246
7689	Fortalecimiento de las competencias de los jóvenes de media del distrito para afrontar los retos del Siglo XXI en Bogotá D.C.	8.188.472	8.065.563	98%	28.184.848
7690	Fortalecimiento de la política de educación inclusiva para poblaciones y grupos de especial protección constitucional de Bogotá D.C.	12.543.054	25.206.082	201%	21.089.022
7736	Fortalecimiento del bienestar de los estudiantes matriculados en el sistema educativo oficial a través del fomento de estilos de vida saludable, alimentación escolar y movilidad escolar en Bogotá D.C.	906.256.011	904.697.791	100%	634.656.998
7758	Fortalecimiento a la formación integral de calidad en jornada única y jornada completa, para niñas, niños y adolescentes en colegios distritales de Bogotá D.C. D.C	33.418.670	33.418.670	100%	18.331.493
7808	Administración del talento humano al servicio de la educación oficial de Bogotá D.C.	7.612.799.289	7.606.132.489	100%	6.915.900.013
7813	Innovación y modernización de la plataforma tecnológica para el mejoramiento de la calidad educativa en los colegios públicos de la ciudad de Bogotá D.C.	107.324.646	103.933.212	97%	30.360.948
7818	Fortalecimiento institucional para la gestión educativa en Bogotá D.C.	193.846.287	189.879.103	98%	97.130.736

Fuente: Ficha de seguimiento a los proyectos de inversión con corte a 31 de diciembre 2020

Para mayor información al respecto consultar el siguiente link:

[https://www.educacionbogota.edu.co/portal\\_institucional/transparencia/programas-y-proyectos-en-ejecucion](https://www.educacionbogota.edu.co/portal_institucional/transparencia/programas-y-proyectos-en-ejecucion)