

# Boletín Estadístico

## Localidad

### Tunjuelito 2021



ALCALDÍA MAYOR  
DE BOGOTÁ D.C.



# ALCALDÍA MAYOR DE BOGOTÁ

## SECRETARÍA DE EDUCACIÓN

**CLAUDIA NAYIBE LÓPEZ**  
Alcaldesa Mayor de Bogotá

**EDNA BONILLA SEBÁ**  
Secretaria de Educación

**ANDRÉS MAURICIO CASTILLO**  
Subsecretaría de Calidad y Pertinencia

**DEIDAMIA GARCÍA QUINTERO**  
Subsecretaría de Integración Interinstitucional

**NASLY JENNIFER RÚIZ**  
Subsecretaría de Gestión Institucional

**CARLOS ALBERTO REVERÓN PEÑA**  
Subsecretaría de Acceso y Permanencia

## **OFICINA ASESORA DE PLANEACIÓN**

**JUAN SEBASTIÁN CONTRERAS BELLO**

Jefe Oficina Asesora de Planeación

## **GRUPO GESTIÓN DE LA INFORMACIÓN - OAP**

Sharyk Romero Calderón

Francisco Arturo Arévalo

Rubén Darío Sabogal Liévano

Sandra Milena Sorza González

Laura Katherine Moreno

Ana Julier Fonseca Gutiérrez

Sergio Daniel Martínez Martínez

## TABLA DE CONTENIDO

1.	INTRODUCCIÓN .....	<u>8</u>
2.	GENERALIDADES DE LA LOCALIDAD .....	<u>10</u>
3.	PROYECCIONES DE POBLACIÓN .....	<u>12</u>
3.1.	POBLACIÓN TOTAL PROYECTADA .....	<u>12</u>
3.2.	POBLACIÓN EN EDAD ESCOLAR PROYECTADA .....	<u>16</u>
4.	DEMANDA EDUCATIVA DEL SECTOR OFICIAL .....	<u>20</u>
5.	OFERTA EDUCATIVA DEL SECTOR OFICIAL .....	<u>23</u>
6.	MATRÍCULA DEL SECTOR EDUCATIVO OFICIAL .....	<u>26</u>
7.	DÉFICIT Y/O SUPERÁVIT DEL SISTEMA EDUCATIVO OFICIAL .....	<u>31</u>
8.	PLANTA PERSONAL DIRECTIVO DOCENTE Y DOCENTE DEL SECTOR OFICIAL .....	<u>34</u>
9.	MATRÍCULA DEL SECTOR EDUCATIVO NO OFICIAL .....	<u>37</u>
10.	PLANTA PERSONAL DOCENTE DEL SECTOR EDUCATIVO NO OFICIAL .....	<u>40</u>
11.	TASA DE COBERTURA BRUTA .....	<u>43</u>
12.	INDICADORES DE EFICIENCIA INTERNA .....	<u>45</u>
13.	PRUEBAS SABER .....	<u>50</u>
14.	TERRITORIALIZACIÓN .....	<u>52</u>

## Lista de Tablas

Tabla 1. Número establecimientos educativos por clase de colegio - Tunjuelito 2021 .....	10
Tabla 2. Población total por grupos quinquenales de edad y sexo - Tunjuelito 2021.....	13
Tabla 3. Población proyectada por grupos quinquenales de edad - Tunjuelito 2019 - 2023.....	15
Tabla 4. Población en edad escolar PEE (5 a 16 años) por edades simples y sexo - Tunjuelito 2021 .....	17
Tabla 5. Proyección población en edad escolar PEE (5 a 16 años) por edades simples - Tunjuelito 2019 - 2023.....	18
Tabla 6. Demanda educativa del sector oficial por tipo de estudiante - Tunjuelito 2021.....	20
Tabla 7. Demanda efectiva por nivel educativo y clase de colegio - Tunjuelito 2021.....	21
Tabla 8. Número de sedes que ofrecen educación oficial por UPZ - Tunjuelito 2021.....	23
Tabla 9. Oferta oficial por nivel educativo y clase de colegio - Tunjuelito 2021 .....	25
Tabla 10. Matrícula oficial por nivel educativo, clase de colegio y sexo - Tunjuelito 2021 .....	26
Tabla 11. Matrícula oficial por estrato y clase de colegio - Tunjuelito 2021 .....	27
Tabla 12. Matrícula oficial por estrato y nivel educativo - Tunjuelito 2021 .....	27
Tabla 13. Matrícula oficial por tipo de discapacidad y clase de colegio - Tunjuelito 2021.....	28
Tabla 14. Matrícula oficial por tipo de discapacidad y nivel educativo - Tunjuelito 2021.....	28
Tabla 15. Matrícula oficial por tipo de capacidad excepcional y clase de colegio - Tunjuelito 2021 .....	29
Tabla 16. Matrícula oficial por tipo de capacidad excepcional y nivel educativo – Tunjuelito 2021.....	29
Tabla 17. Matrícula oficial por grupo étnico y clase de colegio - Tunjuelito 2021.....	30
Tabla 18. Matrícula oficial por grupo étnico y clase de colegio - Tunjuelito 2021.....	30
Tabla 19. Oferta, demanda, matrícula y déficit/superávit por clase de colegio - Tunjuelito 2021.....	31
Tabla 20. Oferta, demanda, matrícula y déficit/superávit por nivel educativo - Tunjuelito 2021.....	32
Tabla 21. Oferta, demanda, matrícula y déficit/superávit por grado - Tunjuelito 2021 .....	32
Tabla 22. Oferta, demanda, matrícula y déficit/superávit en colegios oficiales distritales - Tunjuelito 2021 .....	33
Tabla 23. Tipo de vinculación personal docente por nivel de enseñanza - Tunjuelito 2021.....	34
Tabla 24. Nivel de formación del personal docente y directivo docente por sexo - Tunjuelito 2021 .....	35
Tabla 25. Tipo de cargo personal docente y directivo docente por sexo - Tunjuelito 2021.....	35
Tabla 26. Rangos de edad personal docente y directivo docente por sexo - Tunjuelito 2021.....	36
Tabla 27. Distribución del personal docente por jornada - Tunjuelito 2021.....	36
Tabla 28. Evolución de la matrícula por sector (Oficial y No Oficial) - Tunjuelito 2017 - 2021 .....	37

Tabla 29. Matrícula No Oficial por nivel educativo: Localidad vs Total Sector - Tunjuelito 2021.....	38
Tabla 30. Planta de personal docente en colegios No Oficiales por nivel de enseñanza - Tunjuelito 2021 ..	40
Tabla 31. Personal docente del sector No Oficial por área de enseñanza y nivel educativo - Tunjuelito 2021 .....	40
Tabla 32. Distribución personal docente sector no oficial por máximo nivel educativo alcanzado y nivel educativo de enseñanza - Tunjuelito 2021.....	41
Tabla 33. Evolución tasa de cobertura bruta por nivel educativo - Tunjuelito 2017 - 2021 .....	44
Tabla 34. Indicadores de eficiencia interna por clase de colegio y sector - Tunjuelito 2020 .....	45
Tabla 35. Indicadores de eficiencia interna por sector y nivel educativo - Tunjuelito 2020 .....	45
Tabla 36. Indicadores de eficiencia interna por sector educativo y sexo - Tunjuelito 2020.....	46
Tabla 37. Evolución de los indicadores de eficiencia interna por sector - Tunjuelito 2016 - 2020.....	46
Tabla 38. Porcentaje de colegios distritales según categorías de desempeño en las Pruebas de Estado Saber 11 - Tunjuelito 2017 - 2021 .....	50
Tabla 39. Brecha en el porcentaje entre colegios oficiales distritales y colegios privados clasificados A+, A, y B en pruebas ICFES SABER 11 - Tunjuelito 2017 - 2021 .....	50
Tabla 40. Comparativa clasificación de colegios Tunjuelito 2021 .....	51
Tabla 41. Puntaje promedio por área en las pruebas de Estado ICFES SABER 11 - Tunjuelito 2021 .....	51
Tabla 42. Clasificación colegios sector oficial - Pruebas Saber 11 - Tunjuelito 2018 - 2021.....	51
Tabla 43. Ejecución presupuestal inversión directa - Tunjuelito 2021.....	52

## Lista de Gráficos y Mapas

Mapa 1. Ubicación general de la localidad de Tunjuelito 2021 .....	11
Gráfico 2. Población de Bogotá D.C. - Participación por localidad - Tunjuelito 2021 .....	12
Gráfico 3. Evolución población total de la localidad - Tunjuelito 2017 - 2021 .....	13
Gráfico 4. Pirámide poblacional - Tunjuelito 2021 .....	14
Gráfico 5. Población en edad escolar PEE (5 a 16 años) - Tunjuelito 2021 .....	16
Gráfico 6. Evolución de la población en edad escolar PEE (5 a 16 años) - Tunjuelito 2017 - 2021 .....	17
Gráfico 7. Población en edad escolar PEE (5 a 16 años): Localidad Vs Bogotá D.C. - Tunjuelito 2021 .....	19
Gráfico 8. Demanda del sector educativo oficial - Participación por localidad - Tunjuelito 2021 .....	21
Mapa 9. Ubicación de colegios oficiales de la localidad - Zona Urbana - Tunjuelito 2021 .....	24
Gráfico 10. Oferta del sector educativo oficial - Participación por localidad - Tunjuelito 2021 .....	25
Gráfico 11. Matrícula del sector educativo oficial - Participación por localidad - Tunjuelito 2021 .....	26
Gráfico 12. Evolución participación de la matrícula por sector educativo - Tunjuelito 2017 - 2021 .....	38
Gráfico 13. Matrícula en el sector educativo No Oficial - Participación por localidad - Tunjuelito 2021 .....	39
Gráfico 14. Tasa de cobertura bruta: Localidad vs Bogotá D.C. - Tunjuelito 2017 - 2021 .....	43
Gráfico 15. Tasa de aprobación por sector educativo - Tunjuelito 2016 - 2020 .....	47
Gráfico 16. Tasa de reprobación por sector educativo - Tunjuelito 2016 - 2020 .....	48
Gráfico 17. Tasa de deserción por sector educativo - Tunjuelito 2016 - 2020 .....	49

## 1. INTRODUCCIÓN

Uno de los propósitos de la Secretaría de Educación del Distrito (SED), es poner al alcance de los diferentes actores de la comunidad educativa información relevante sobre el contexto en el cual se ofrece el servicio educativo para los niños, niñas y jóvenes de la ciudad. El presente documento elaborado por la Oficina Asesora de Planeación tiene como propósito fundamental presentar información estadística que caracteriza la localidad, con el fin de proporcionar a la comunidad educativa información concisa, confiable y útil, para proyectar acciones en aras del mejoramiento de la calidad de la educación.

Este documento contiene un análisis descriptivo del comportamiento de la población total de la localidad de **Tunjuelito**, su población en edad escolar (PEE), la oferta, demanda y matrícula, así como de los indicadores de eficiencia interna y de las tasas de cobertura, entre otros. La información de población proviene de las proyecciones elaboradas por el Departamento Administrativo Nacional de Estadística - DANE y la Secretaría Distrital de Planeación - SDP, con base en el Censo Nacional de Población y Vivienda de 2018. Las cifras de oferta, demanda y matrícula del sector oficial a partir de la información del SIMAT, con fecha de corte 31 de marzo de 2021; y los datos del sector no oficial para las vigencias de 2020 y 2021 son extractados del SIMAT, con fecha de corte 30 de septiembre, y para años anteriores, del censo C600 del DANE, información registrada por los colegios oficiales y privados de la localidad en el aplicativo creado por esa entidad.

La demanda efectiva del sector educativo oficial corresponde a la población que solicita un cupo escolar en el sistema administrado por el sector público y está conformado por los estudiantes matriculados en los establecimientos educativos adscritos al sector oficial que demandan continuidad para el siguiente año escolar; y por aquella población que requiere cupos nuevos, que proviene del sector No Oficial, o de otras entidades territoriales certificadas, o de aquella población que se encontraba por fuera del sistema educativo. Los datos de oferta corresponden al número de cupos ofrecidos en los colegios distritales, colegios con administración del servicio y colegios privados que suscriben contrato con la SED; modalidades mediante las cuales el Distrito busca garantizar el derecho a la educación.

También se señala la caracterización del personal docente y directivo docente de los colegios oficiales de la localidad en lo que se refiere a nivel de enseñanza, tipo de vinculación, nivel de formación, tipo de cargo por sexo y por rangos de edad. En el sector no oficial la información de docentes hace referencia al nivel de enseñanza y área de desempeño.

En el documento se presentan los resultados más relevantes en las pruebas de Estado Saber 11: clasificación, resultados promedio por área y por establecimiento educativo.

Por último, cuenta con la información territorializada de las acciones desarrolladas por la Secretaría de Educación del Distrito a través de algunos de los proyectos de inversión en la localidad.



En concordancia con este documento de caracterización local, la Oficina Asesora de Planeación dispone de las estadísticas educativas de Bogotá D.C., en el Boletín Estadístico General, que da un panorama del Distrito de forma agregada y que sirve como contexto adicional a este ejercicio.

Para más información, realizar comentarios o plantear sugerencias, la ciudadanía podrá comunicarse con el grupo de Gestión de la Información de la Oficina Asesora de Planeación de la Secretaría de Educación del Distrito, a través del PBX 3241000.

## 2. GENERALIDADES DE LA LOCALIDAD

La localidad de **Tunjuelito** limita al norte con la localidad de Kennedy, con la Avenida del Sur o Avenida Calle 45A Sur de por medio y con la localidad de Puente Aranda, con la Avenida Ciudad de Quito o Avenida Calle 45A Sur de por medio; al oriente con la localidad Rafael Uribe Uribe; al sur con la localidad de Usme; y al occidente con la localidad Ciudad Bolívar, con el Río Tunjuelo de por medio. La topografía de **Tunjuelito** es plana a ligeramente ondulada, en su interior no se encuentran estribaciones montañosas.

El promedio de escolaridad de la localidad de **Tunjuelito** fue de 10,2 años en 2017. Para los hombres fue de 10,3 y para las mujeres de 10,2 años. De acuerdo con los datos de la Encuesta Multipropósito aplicada en 2014 y 2017, la tasa de analfabetismo para la población mayor de 15 años en la localidad muestra una leve mejoría, dado que disminuyó 0,44pp, pasando de 1,70% en 2014 a 1,26% en 2017; y es mayor que la registrada para la ciudad en las dos últimas mediciones (1,31% y 1,12% respectivamente). Para hombres la tasa es de 0,9% y para mujeres de 1,6%.<sup>1</sup>

**Tunjuelito** está dividida en dos (2) Unidades de Planeamiento Zonal (UPZ)<sup>2</sup>, en ellas se localizan 74 establecimientos educativos, distribuidos de la siguiente manera, según clase de colegio:

**Tabla 1. Número establecimientos educativos por clase de colegio - Tunjuelito 2021**

N° Establecimientos Educativos	Clase de Colegio						Total
	Oficial			No Oficial			
	Distrital	Distrital Administración del Servicio	Régimen Especial	Privado	Matrícula Contratada	Régimen Especial	
Colegios	12			47		2	<b>61</b>
Sedes	25			47		2	<b>74</b>

Fuente: Directorio Único de Establecimientos Educativos de Bogotá. Fecha de corte 31 de marzo de 2021.  
Elaboración y cálculos: Oficina Asesora de Planeación - Grupo Gestión de la Información.

1 <http://www.dane.gov.co/index.php/estadisticas-por-tema/pobreza-y-condiciones-de-vida/encuesta-multiproposito>, DANE, Encuesta Multipropósito Bogotá 2014: “La Encuesta Multipropósito se elabora junto con la Secretaría Distrital de Planeación, la cual busca obtener información estadística sobre aspectos sociales, económicos, de entorno urbano de los hogares y habitantes de Bogotá en sus 19 localidades urbanas...”.

2 <http://www.sdp.gov.co/portal/page/portal/PortalSDP/OrdenamientoTerritorial/upzenprocesoderevision/QueEs>

**Mapa 1. Ubicación general de la localidad de Tunjuelito 2021**

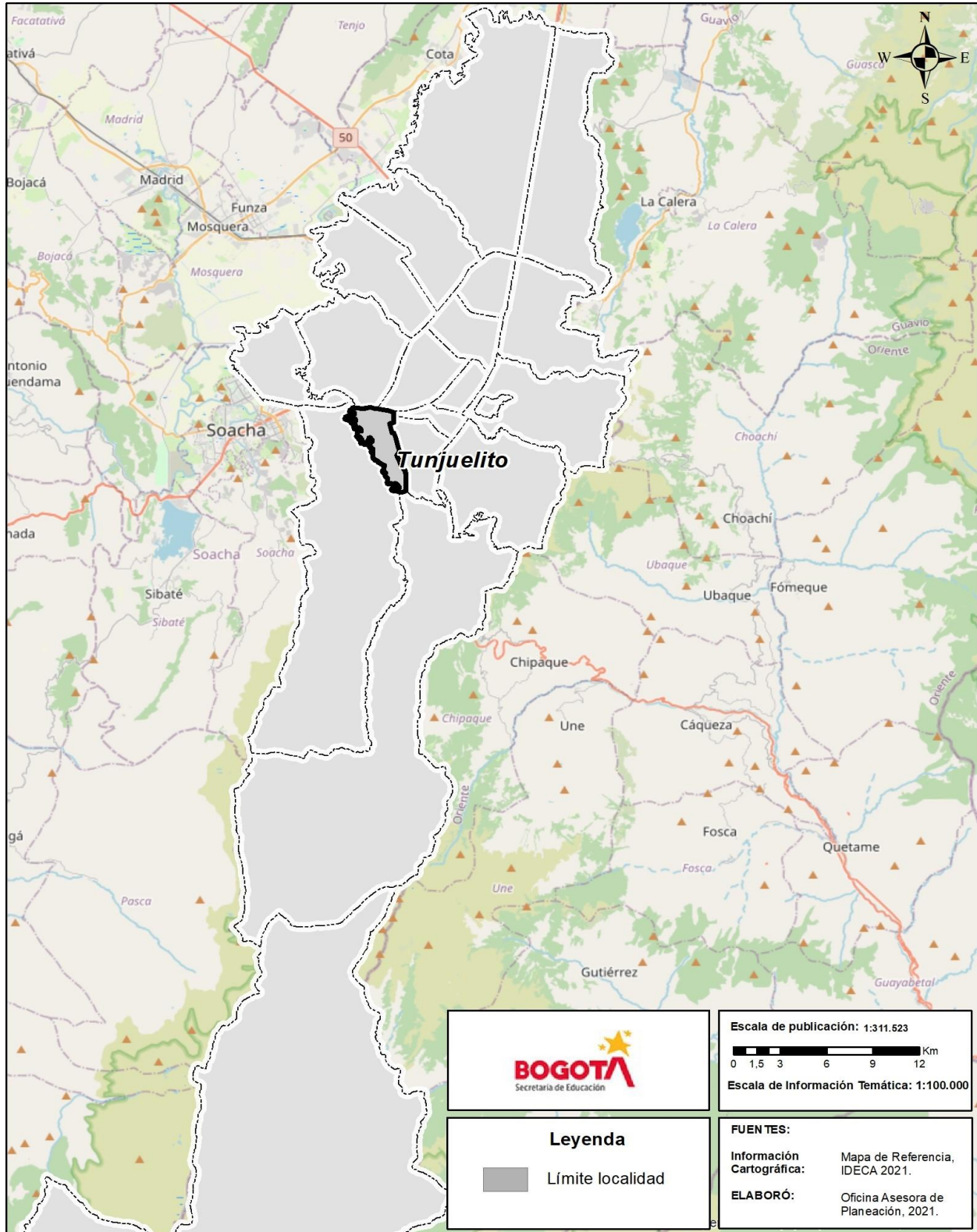

### 3. PROYECCIONES DE POBLACIÓN

#### 3.1 POBLACIÓN TOTAL PROYECTADA

El Departamento Administrativo Nacional de Estadística (DANE) en convenio con la Secretaría Distrital de Planeación han proporcionado proyecciones y retroproyecciones de población para el nivel nacional, departamental, y municipal considerando el periodo 2005-2035. Para el caso de la ciudad de Bogotá D.C., debido a su amplia extensión también se realizaron proyecciones de población de cada una de las veinte localidades, desagregadas por edades simples, rangos de edad y sexo entre otras.

De acuerdo con los resultados del CNPV 2018, la población de Bogotá D.C. en el año 2021 es de 7.834.167 habitantes; para la localidad de Tunjuelito, la población es de 180.158 habitantes, que corresponde al 2,30% de los habitantes del Distrito Capital, ocupando el decimosegundo lugar de participación en el total de población con relación a las 20 localidades del Distrito.

**Gráfico 2. Población de Bogotá D.C. - Participación por localidad - Tunjuelito 2021**

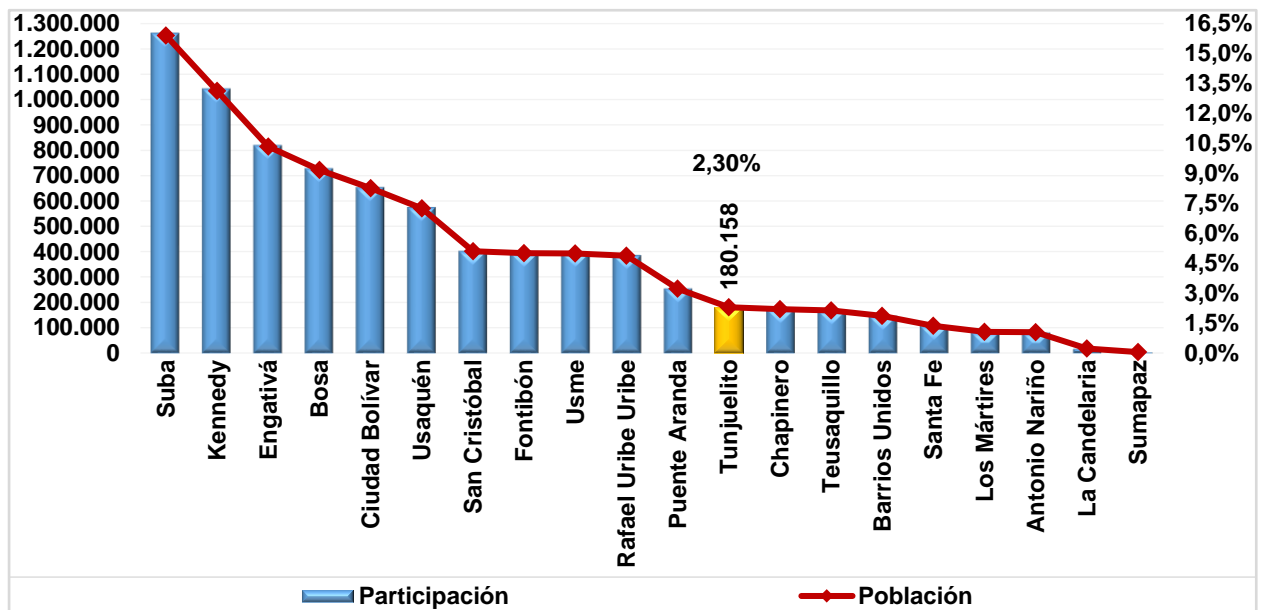

Fuente: Proyecciones de Población DANE - SDP, a partir del Censo 2018.  
Elaboración y cálculos: Oficina Asesora de Planeación - Grupo Gestión de la Información.

La evolución de población de la localidad de **Tunjuelito**, en el periodo comprendido entre 2017 y 2021, es creciente durante todos los años del periodo, destacándose 2019 (2,2%) y 2020 (1,8%), mientras que para la vigencia 2021 se observa un incremento de 0,8%. En general la población total de la localidad aumentó 5,7%, equivalente a 1,4% promedio anual, pasando de 170.440 habitantes en 2017 a 180.158 en 2021, correspondiente a un incremento de 9.718 habitantes en la localidad. Lo anterior es comparable con el comportamiento de este indicador para Bogotá D.C., que creció 1,65% promedio anual en el mismo lapso.

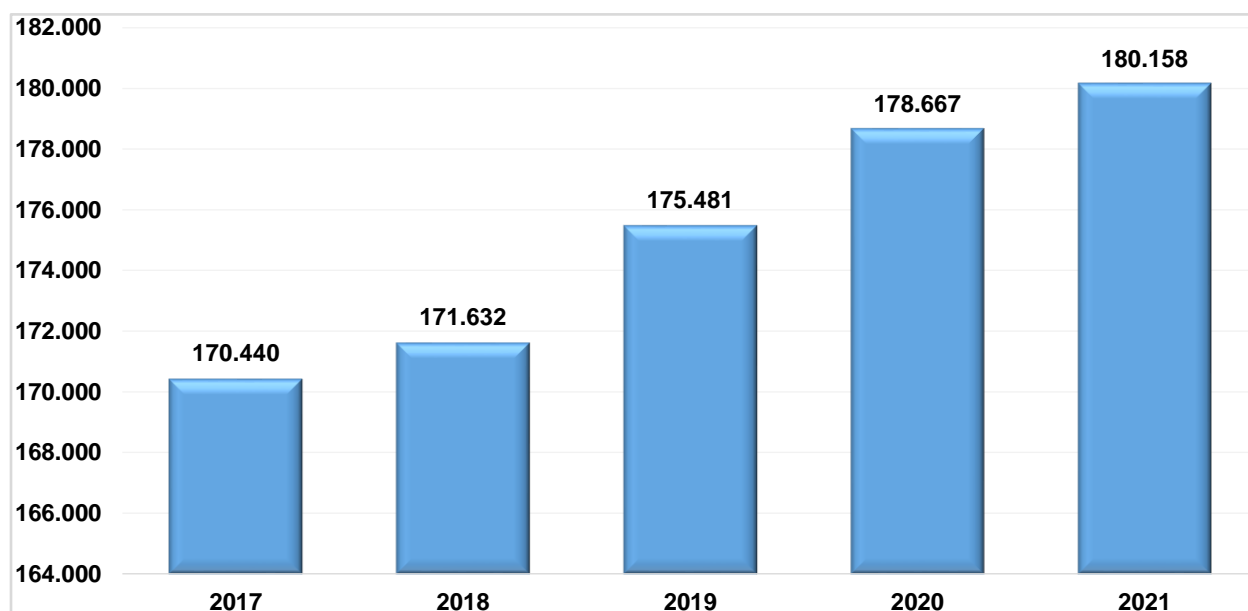
**Gráfico 3. Evolución población total de la localidad - Tunjuelito 2017 - 2021**

Fuente: Proyecciones de Población DANE - SDP, a partir del Censo 2018.  
Elaboración y cálculos: Oficina Asesora de Planeación - Grupo Gestión de la Información.

**Tabla 2. Población total por grupos quinquenales de edad y sexo - Tunjuelito 2021**

Rango de Edad	Sexo		Total
	Hombres	Mujeres	
0-4	6.776	6.438	13.214
5-9	5.674	5.492	11.166
10-14	5.654	5.597	11.251
15-19	6.297	5.959	12.256
20-24	8.706	7.747	16.453
25-29	9.437	8.773	18.210
30-34	8.208	7.781	15.989
35-39	6.947	6.719	13.666
40-44	5.816	6.071	11.887
45-49	4.779	5.462	10.241
50-54	4.847	5.748	10.595
55-59	4.789	5.483	10.272
60-64	3.924	4.601	8.525
65-69	2.709	3.317	6.026
70-74	1.829	2.368	4.197
75-79	1.106	1.586	2.692
80 y MÁS	1.327	2.191	3.518
<b>Total</b>	<b>88.825</b>	<b>91.333</b>	<b>180.158</b>

Fuente: Proyecciones de Población DANE - SDP, a partir del Censo 2018.  
Elaboración y cálculos: Oficina Asesora de Planeación - Grupo Gestión de la Información.

En la localidad las mujeres superan en 2.508 a los hombres; la distribución de la población por sexo muestra que el 49,3% son hombres y el 50,7% son mujeres. De los 0 a los 39 años la población masculina es mayor a la femenina, para los restantes grupos de edad, el número de mujeres es superior al de los hombres. La mayor diferencia entre ambos sexos a favor de los hombres se observa en el rango de 20-24 años (959), mientras que en las mujeres es el rango 50-54 (901).

**Gráfico 4. Pirámide poblacional - Tunjuelito 2021**

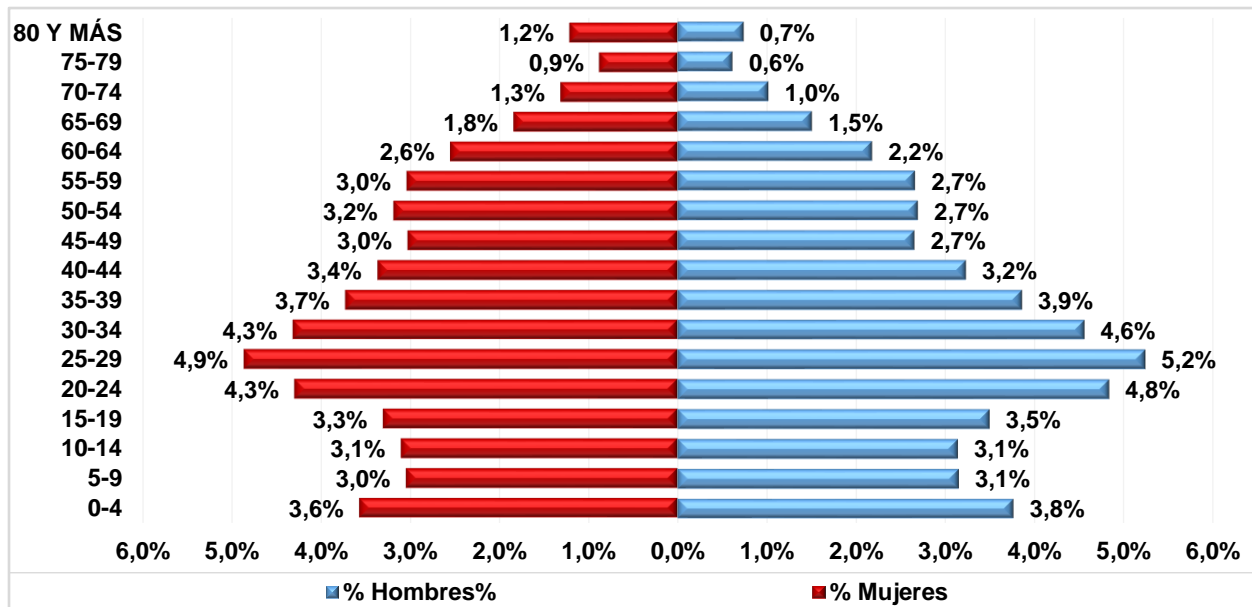

Fuente: Proyecciones de Población DANE - SDP, a partir del Censo 2018.  
Elaboración y cálculos: Oficina Asesora de Planeación - Grupo Gestión de la Información.

La pirámide poblacional muestra que el grupo de mayor participación en los hombres (5,24%), como en las mujeres (4,87%) está en el rango comprendido entre 25-29 años. Entre los hombres, también se destacan los rangos 20-24 con una participación de 4,83%, y 30-34 años que registra el 4,56%; estos mismos rangos sobresalen en las mujeres, en el primero alcanza 4,30% y en el segundo 4,32%.

En general la pirámide poblacional de la localidad de **Tunjuelito** presenta una base moderada (7,33%) que se angosta para el rango 5-9 años, ensanchándose en adelante hasta el rango 25-29 años, donde alcanza su mayor participación (10,11%), y empieza a disminuir rango a rango hasta los 45-49, aumenta levemente en el siguiente para volver a disminuir a cada rango hasta alcanzar su mínima participación en 75-79 años (1,49%), con un leve repunte en el último rango (1,95%), lo que evidencia una transición hacia una mayor madurez de la población.

La población en edad de trabajar (PET)<sup>3</sup> es de 128.094 equivalente al 71,1%. La población dependiente es de 52.064 habitantes (28,9%), y está constituida por 35.631 personas con edades entre 0 y 14 años que corresponden al 19,78%; y por 16.433 personas mayores de 64 años (9,12%).

La relación de dependencia expresa la proporción existente entre la población menor de 15 años y mayor de 64 años, con la población activa; para la localidad este indicador muestra que hay 41 personas dependientes por cada 100 en edad de trabajar.

**Tabla 3. Población proyectada por grupos quinquenales de edad - Tunjuelito 2019 - 2023**

Rango de Edad	2019	2020	2021	2022	2023
0-4	11.445	12.463	13.214	14.121	15.283
5-9	11.115	11.139	11.166	11.133	11.010
10-14	11.600	11.494	11.251	11.075	10.898
15-19	13.088	12.658	12.256	11.901	11.671
20-24	17.010	16.940	16.453	15.643	14.953
25-29	17.170	17.738	18.210	18.187	18.057
30-34	14.774	15.481	15.989	16.148	16.542
35-39	13.067	13.394	13.666	13.899	14.128
40-44	11.074	11.484	11.887	12.173	12.408
45-49	10.574	10.412	10.241	10.214	10.372
50-54	10.888	10.740	10.595	10.305	10.092
55-59	10.068	10.194	10.272	10.267	10.206
60-64	7.822	8.194	8.525	8.862	9.079
65-69	5.608	5.859	6.026	6.380	6.714
70-74	3.932	4.131	4.197	4.438	4.616
75-79	2.620	2.666	2.692	2.928	3.036
80 y MÁS	3.626	3.680	3.518	3.802	3.878
<b>Total</b>	<b>175.481</b>	<b>178.667</b>	<b>180.158</b>	<b>181.476</b>	<b>182.943</b>

Fuente: Proyecciones de Población DANE - SDP, a partir del Censo 2018.

Elaboración y cálculos: Oficina Asesora de Planeación - Grupo Gestión de la Información.

Para el quinquenio 2019-2023, se presentan reducciones año a año en la población en los rangos de edad entre 10-14, 15-19, 20-24 y 50-54 años. Los grupos de edad 25-29, 55-59 y 80 y más, mostraron disminuciones en algunos años, aunque su tasa de crecimiento al finalizar el periodo fue positiva; mientras que por el contrario en los rangos 5-9 y 45-49 años fue negativa. Los restantes grupos presentan incrementos en todos los años.

<sup>3</sup> PET. Según el "Convenio 138 sobre la Edad Mínima de Admisión de Empleo", adoptada por la 58ª Reunión de la Conferencia General de la Organización Internacional del Trabajo y aprobada en Colombia mediante la Ley 515 de 1999, "la edad mínima fijada en cumplimiento de lo dispuesto no deberá ser inferior a la edad en que cesa la obligación escolar, o en todo caso, a quince años". En Colombia, según el DANE, la PET está constituido por las personas de 12 años y más en las zonas urbanas y 10 años y más en las zonas rurales.

Las cifras que se presentan toman como PET las personas con edades entre 15 y 64 años.

Al finalizar el quinquenio, las personas en edad de trabajar, es decir adultos entre 15 y 64 años será del 69,7% de la población, mientras que la dependiente será el 30,3%, distribuida en 10,0% para la población mayor de 65 años y, 20,3% para la infantil.

En comparación con 2021, se espera que para el año 2023, aumente la población infantil (0-14) de la localidad en cerca de 2.560 niños, niñas y preadolescentes, al igual que una reducción neta de la población en edad de trabajar de 586 habitantes. Así mismo, se proyectan incrementos en todos los grupos etarios de 65 años en adelante.

### 3.2 POBLACIÓN EN EDAD ESCOLAR PROYECTADA

La proyección de la población en edad escolar - PEE de la localidad de **Tunjuelito** para el 2021 es de 27.116 habitantes, que representa el 2,3% del total de PEE de la ciudad que es de 1.174.274, ocupando la decimosegunda posición con relación a las demás localidades.

**Gráfico 5. Población en edad escolar PEE (5 a 16 años) - Tunjuelito 2021**

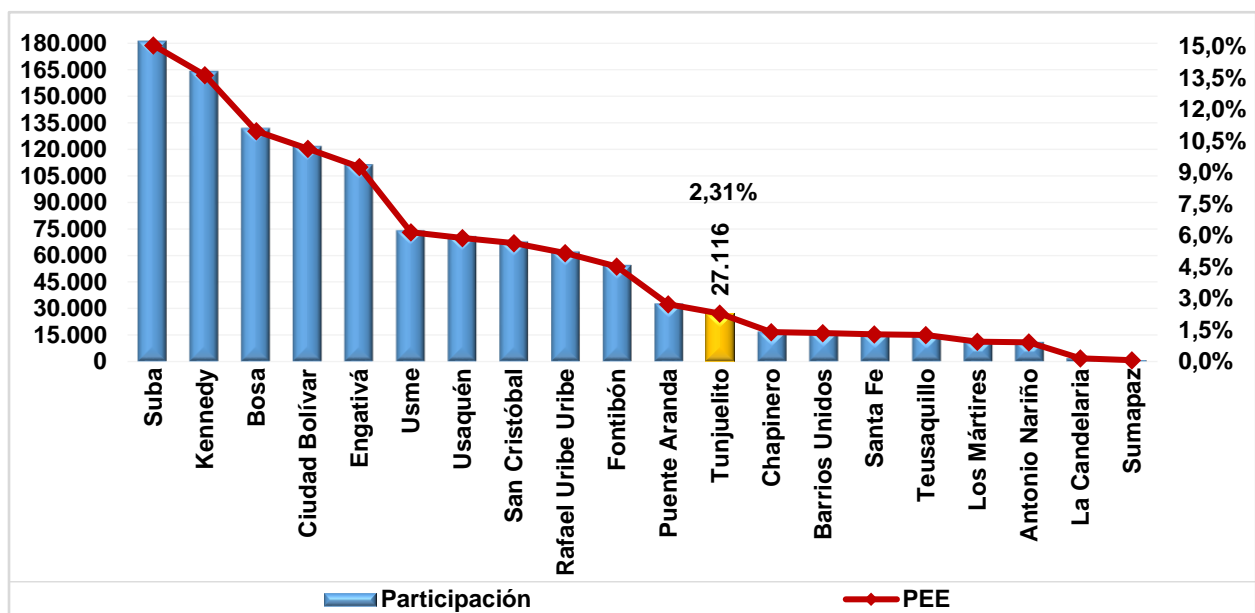

Fuente: Proyecciones de Población DANE - SDP, a partir del Censo 2018.  
Elaboración y cálculos: Oficina Asesora de Planeación - Grupo Gestión de la Información.

El comportamiento histórico de la PEE de la localidad de **Tunjuelito** mantiene una reducción casi que constante durante el quinquenio, en la que sobresalen las registradas en 2017 (3,4%) y 2018 (2,3%). Con respecto al año 2020, se observa una disminución de 1,11%; como resultado, en conjunto durante el periodo 2017 - 2021, la PEE decrece a razón de 0,97% promedio anual.

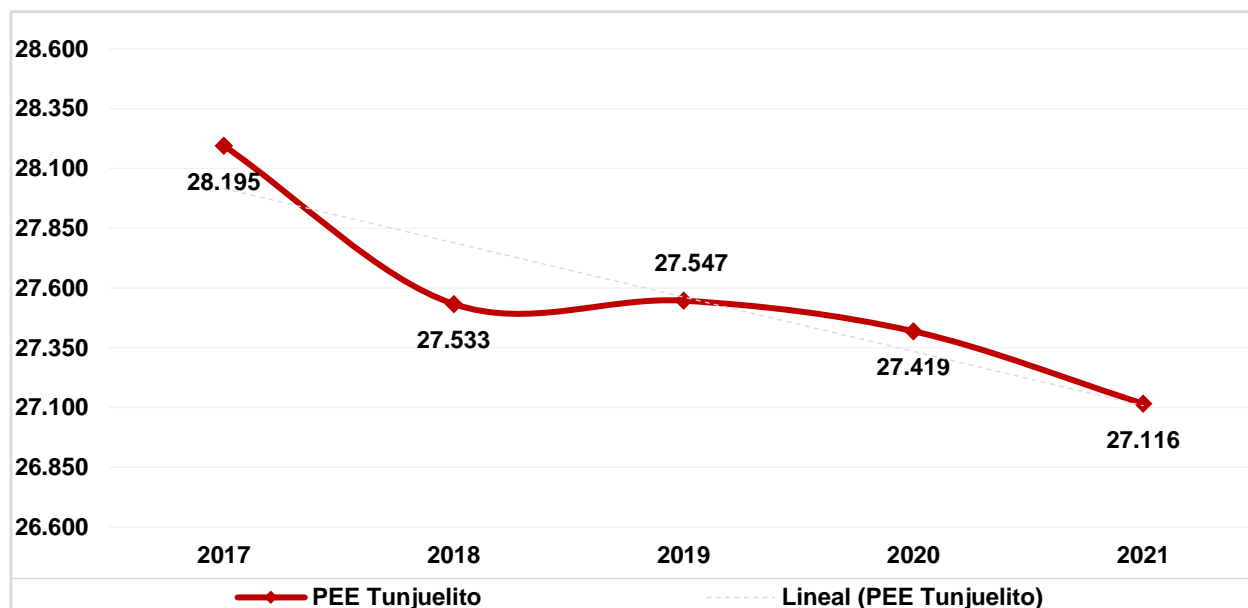

**Gráfico 6. Evolución de la población en edad escolar PEE (5 a 16 años) - Tunjuelito 2017 - 2021**

Fuente: Proyecciones de Población DANE - SDP, a partir del Censo 2018.  
 Elaboración y cálculos: Oficina Asesora de Planeación - Grupo Gestión de la Información.

En general, la PEE de la localidad muestra para 2021 que el 50,81% son hombres y el restante 49,19% son mujeres, con una diferencia de 440 hombres más que las mujeres. En las edades de 3, 11, 12 y 13 años, el número de mujeres es mayor al de hombres.

**Tabla 4. Población en edad escolar PEE (5 a 16 años) por edades simples y sexo - Tunjuelito 2021**

Edad	Sexo		
	Hombre	Mujer	Total
5	1.140	1.143	2.283
6	1.120	1.114	2.234
7	1.121	1.089	2.210
8	1.173	1.073	2.246
9	1.120	1.073	2.193
10	1.111	1.049	2.160
11	1.122	1.125	2.247
12	1.125	1.172	2.297
13	1.141	1.156	2.297
14	1.155	1.095	2.250
15	1.186	1.133	2.319
16	1.264	1.116	2.380
<b>Total</b>	<b>13.778</b>	<b>13.338</b>	<b>27.116</b>

Fuente: Proyecciones de Población DANE - SDP, a partir del Censo 2018.  
 Elaboración y cálculos: Oficina Asesora de Planeación - Grupo Gestión de la Información.

Las proyecciones de la población en edad escolar (PEE), es decir, aquella que se encuentra entre los 5 y los 16 años, muestran un decrecimiento a una tasa promedio anual de 1,07% al pasar de 27.547 en 2019 a 26.392 en 2023. La edad de 16 años registra descensos en todos los años del periodo. En las edades restantes el comportamiento anual es variable, observándose un resultado positivo al final de quinquenio en los 7 y 8 años, mientras que por el contrario, en las otras edades, se observan tasas promedio anual negativas.

**Tabla 5. Proyección población en edad escolar PEE (5 a 16 años) por edades simples - Tunjuelito 2019 - 2023**

Edad	2019	2020	2021	2022	2023
5	2.221	2.249	2.283	2.253	2.203
6	2.250	2.235	2.234	2.256	2.226
7	2.201	2.261	2.210	2.210	2.229
8	2.175	2.211	2.246	2.195	2.184
9	2.268	2.183	2.193	2.219	2.168
10	2.312	2.270	2.160	2.169	2.192
11	2.317	2.312	2.247	2.142	2.143
12	2.270	2.315	2.297	2.225	2.118
13	2.329	2.269	2.297	2.266	2.200
14	2.372	2.328	2.250	2.273	2.245
15	2.392	2.377	2.319	2.237	2.255
16	2.440	2.409	2.380	2.307	2.229
<b>Total</b>	<b>27.547</b>	<b>27.419</b>	<b>27.116</b>	<b>26.752</b>	<b>26.392</b>

Fuente: Proyecciones de Población DANE - SDP, a partir del Censo 2018.

Elaboración y cálculos: Oficina Asesora de Planeación - Grupo Gestión de la Información.

Por rangos de edad, en 2021 el mayor porcentaje de la PEE se agrupa entre los 6 y 10 años con el 40,7%; en el rango entre 11 y 14 años se concentra el 33,5% y, en el de 15 y 16 años el 17,3%. Los niños y niñas de 5 años representan el 8,4%.

En comparación con la población de Bogotá D.C. para los mismos rangos de edad, la población de la localidad ubicada en los 5 años representa el 2,34%; la registrada entre los 6 y 10 años es el 2,29%. La población de 11 a 14 años equivale al 2,33% mientras que la de 15 a 16 años el 2,30%.

**Gráfico 7. Población en edad escolar PEE (5 a 16 años): Localidad Vs Bogotá D.C. - Tunjuelito 2021**

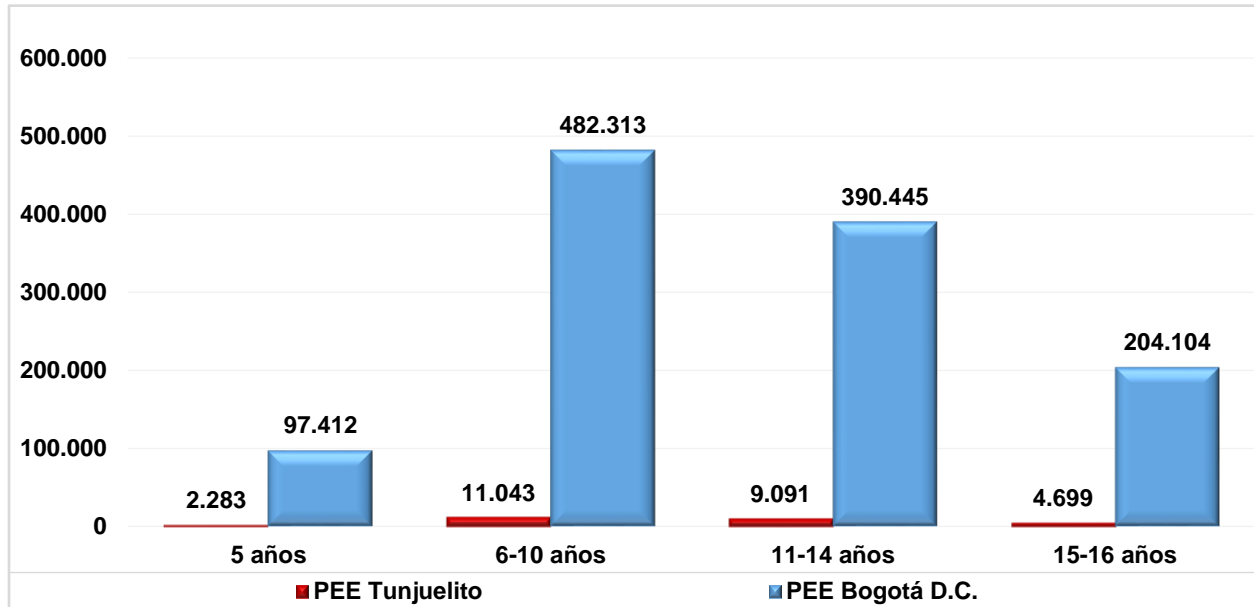

Fuente: Proyecciones de Población DANE - SDP, a partir del Censo 2018.  
 Elaboración y cálculos: Oficina Asesora de Planeación - Grupo Gestión de la Información.

#### 4. DEMANDA EDUCATIVA DEL SECTOR OFICIAL

La demanda corresponde a aquella población que solicita un cupo escolar en el sistema administrado por la Secretaría de Educación del Distrito en el sector educativo oficial para la - vigencia siguiente. Para realizar el seguimiento permanente del proceso de gestión de la cobertura educativa, la SED implementó un sistema de información de demanda educativa que le permite llevar un registro de las solicitudes de estudiantes nuevos, y de antiguos que requieran trasladarse de institución, lo anterior debido a que el Sistema Integrado de Matrícula - SIMAT, del Ministerio de Educación Nacional no cuenta con la información necesaria para la captura de esta información.

Los **Estudiantes antiguos** son aquellos estudiantes matriculados en el sistema oficial que demandan continuidad para el siguiente año escolar. Los **Estudiantes nuevos** corresponde a la población que va a ingresar por primera vez al sistema oficial distrital, entre los que se cuenta la población proveniente de otras entidades territoriales certificadas, de otras entidades públicas nacionales o distritales que atienden integralmente a la primera infancia, aquellos que estuvieron vinculados al sector educativo no oficial, y la población que se encuentra por fuera del sistema educativo o desescolarizada. Estos alumnos nuevos se clasifican en el sistema de la SED como:

- **Inscritos:** corresponde a la población de estudiantes que se inscribe durante el plazo establecido por la Secretaría en el proceso de matrícula.
- **No Inscritos:** son estudiantes que solicitan un cupo en el sistema educativo oficial por fuera del plazo establecido en el proceso de matrícula.

**Tabla 6. Demanda educativa del sector oficial por tipo de estudiante - Tunjuelito 2021**

Localidad	Estudiantes antiguos	Estudiantes nuevos			Total
		Inscritos	No inscritos	Total nuevos	
Tunjuelito	31.943	1.900	3.331	5.231	37.174
Total	720.540	61.130	66.446	127.576	848.116

Fuente: Sistema de matrícula - SED y SIMAT. Fecha de corte: 31 de marzo de 2021.  
Elaboración y cálculos: Oficina Asesora de Planeación - Grupo Gestión de la información.

Para la vigencia de 2021 la demanda educativa oficial de la localidad fue de 37.174 cupos escolares, que frente a 37.133 cupos escolares del año anterior significó una reducción de 0,11%, y representó el 4,38% del total de la demanda de la ciudad, ocupando la novena posición con respecto al resto de localidades.

Como se puede observar, el 85,9% de los estudiantes de la localidad continuaron su proceso formativo en el sistema educativo, mientras que, de los alumnos nuevos, el 63,7% no llevaron a cabo la inscripción en las fechas dispuestas por la Secretaría de Educación, por lo que están catalogados como no inscritos.

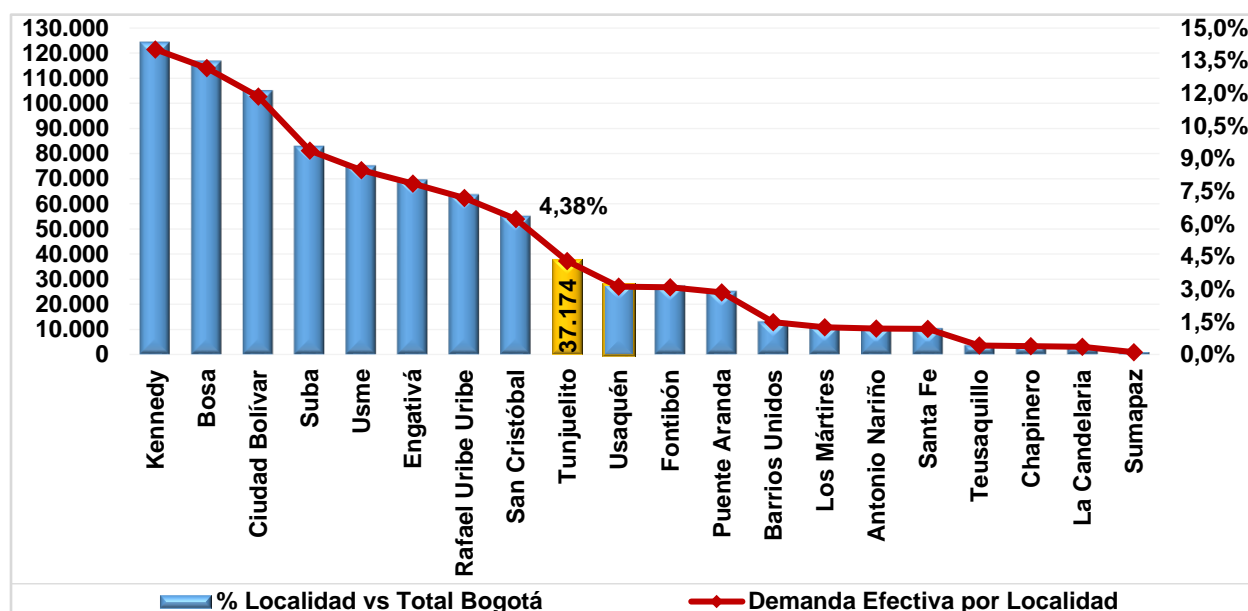
**Gráfico 8. Demanda del sector educativo oficial - Participación por localidad - Tunjuelito 2021**

Fuente: SIMAT y Sistema de inscripciones de la SED. Fecha de corte 31 de marzo de 2021.  
Elaboración y cálculos: Oficina Asesora de Planeación - Grupo Gestión de la Información.

En la localidad no hay colegios bajo las modalidades de administración del servicio ni de matrícula contratada, por lo que la demanda educativa del sector Oficial se concentra en los colegios distritales.

En general, en preescolar se agrupa el 11,0% de la demanda educativa, en básica primaria el 37,0%, en básica secundaria el 35,7% y en media vocacional el 12,4%.

**Tabla 7. Demanda efectiva por nivel educativo y clase de colegio - Tunjuelito 2021**

Demanda	Clase de Colegio			Total
	Distrital	Administración del Servicio	Matrícula contratada	
Preescolar	4.079	0	0	4.079
Primaria	13.739	0	0	13.739
Secundaria	13.274	0	0	13.274
Media	4.608	0	0	4.608
Aceleración	117	0	0	117
Educación Adulto	1.357	0	0	1.357
<b>Total</b>	<b>37.174</b>	<b>0</b>	<b>0</b>	<b>37.174</b>

Fuente: SIMAT y Sistema de inscripciones de la SED. Fecha de corte 31 de marzo de 2021.  
Elaboración y cálculos: Oficina Asesora de Planeación - Grupo Gestión de la Información.

Como ya se mencionó, la mayor demanda de cupos se concentra en básica primaria con una participación de 37,0%, entre los grados 1° a 5° se presenta un promedio semejante en cada uno, con excepción del grado 2° que registra la mayor proporción alcanzando 7,6%. Básica secundaria agrupa el 35,7%, sobresaliendo el

grado 7° (10,0%), los siguientes grados presentan una reducción progresiva, observándose en el grado 9° una participación de 8,0%. La demanda en media vocacional equivale a 12,4%, donde el grado 10° representa el 53,8% de ésta (6,7%); de igual forma se presenta demanda efectiva en preescolar (11,0%), concentrando el grado transición el 6,1%. En aceleración la demanda efectiva equivale a 0,3%, y en educación para adultos (3,7%), el Ciclo 5 agrupa el 1,3%, mientras que en los CLEI 1 y 2 esta proporción es de 0,1%.

## 5. OFERTA EDUCATIVA DEL SECTOR OFICIAL

La oferta educativa del sector oficial está conformada por el número de cupos que ofrece el sistema educativo en los colegios distritales, con administración del servicio y no oficiales con matrícula contratada, modalidades mediante las cuales el Distrito Capital busca garantizar el derecho a la educación.

La Secretaría de Educación del Distrito ha realizado importantes esfuerzos para ampliar la oferta educativa oficial buscando mayores y mejores oportunidades para que los niños, niñas y jóvenes de la ciudad accedan al sistema educativo y permanezcan en él hasta culminar sus estudios.

Durante los últimos años la oferta educativa oficial para atender la demanda, en términos de creación de nuevos cupos, se ha dado mediante estrategias como:

- Construcción de colegios nuevos
- Restitución, ampliación y mejoramiento de la infraestructura de colegios distritales
- Optimización de la capacidad instalada en colegios distritales
- Modelo de arrendamientos
- Contrato con colegios privados a través de subsidios a la demanda
- Colegios distritales con Administración del servicio

**Tabla 8. Número de sedes que ofrecen educación oficial por UPZ - Tunjuelito 2021**

Localidad	Nombre UPZ/UPR	Clase de Colegio							
		Distrital		Administración del Servicio		Matrícula Contratada		Total	
		Colegio	Sede	Colegio	Sede	Colegio	Sede	Colegio	Sede
Tunjuelito	Tunjuelito	3	8	0	0	0	0	3	8
	Venecia	9	17	0	0	0	0	9	17
<b>Total</b>		<b>12</b>	<b>25</b>	<b>0</b>	<b>0</b>	<b>0</b>	<b>0</b>	<b>12</b>	<b>25</b>

Fuente: Directorio Único de Colegios SED. Fecha de corte 31 de marzo de 2021.

Elaboración y cálculos: Oficina Asesora de Planeación - Grupo Gestión de la Información.

En 2021, el número de sedes educativas de la localidad fue de 25, distribuidas en 12 colegios distritales.

En el siguiente mapa se encuentran identificados los colegios oficiales de la localidad.

**Mapa 9. Ubicación de colegios oficiales de la localidad - Zona Urbana - Tunjuelito 2021**

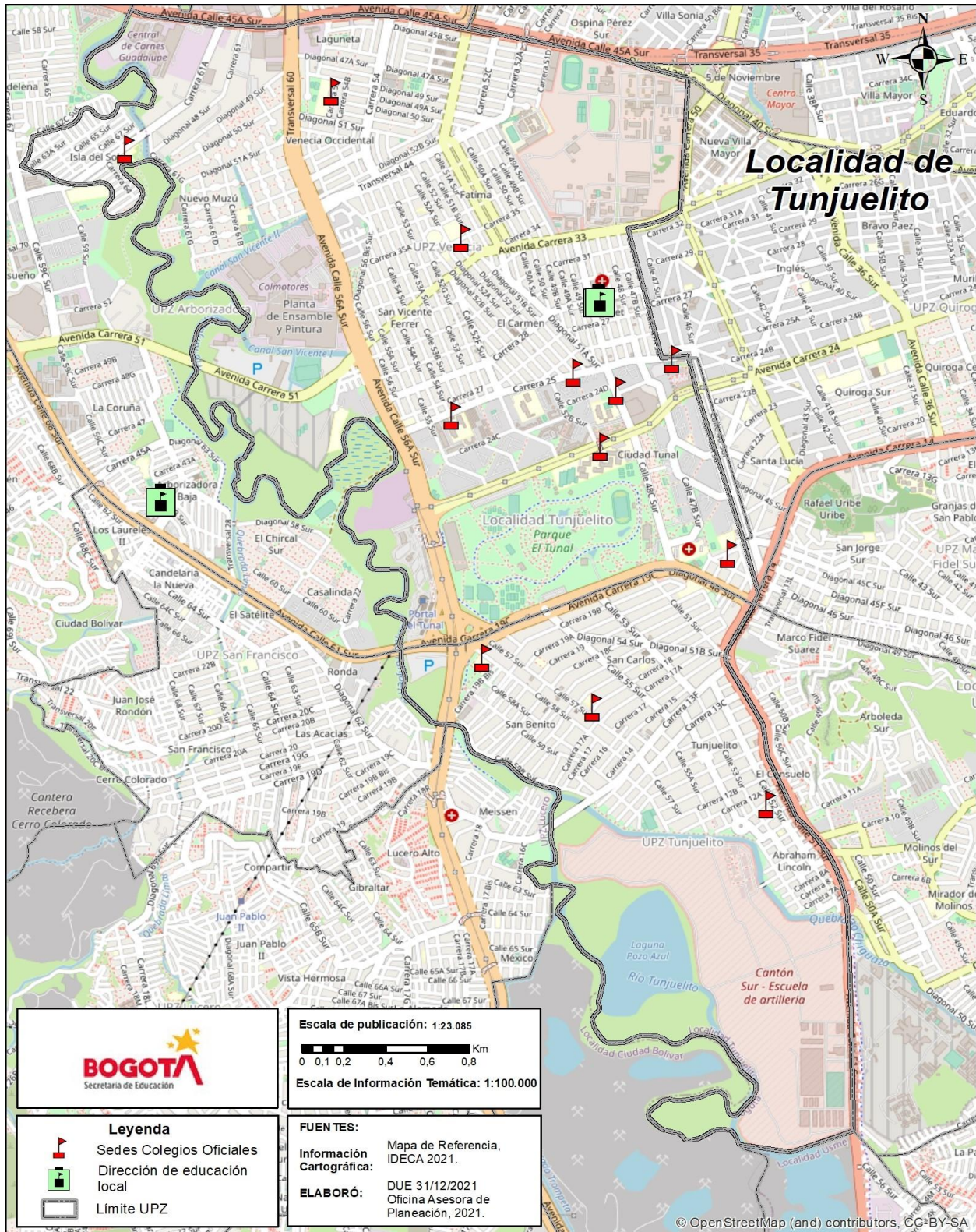



El total de la oferta educativa oficial de la localidad en 2021 fue 38.675 cupos escolares, que frente a 38.144 del año anterior significó un incremento de „39%, y representó el 4,5% del total de la ciudad.

**Gráfico 10. Oferta del sector educativo oficial - Participación por localidad - Tunjuelito 2021**

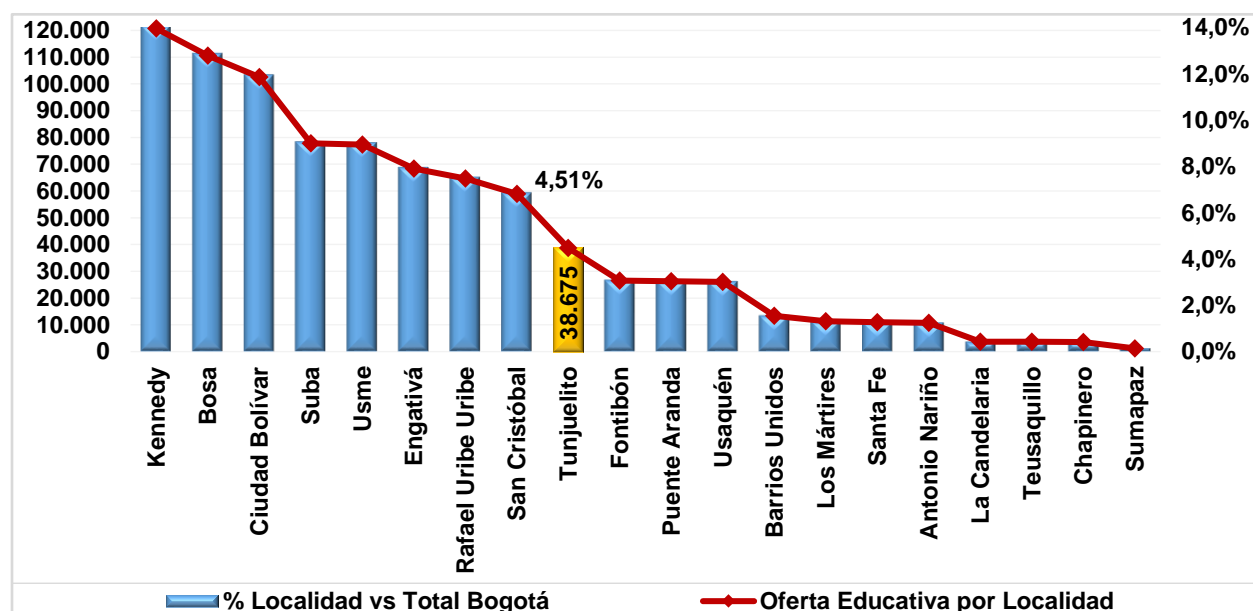

Fuente: SIMAT. Fecha de corte 31 de marzo de 2021

Elaboración y cálculos: Oficina Asesora de Planeación - Grupo Gestión de la Información.

La oferta educativa recayó totalmente en los colegios distritales y su distribución por nivel educativo se muestra en la Tabla 9.

**Tabla 9. Oferta oficial por nivel educativo y clase de colegio - Tunjuelito 2021**

Nivel Educativo	Clase de Colegio			Total
	Distrital	Administración del Servicio	Matrícula contratada	
Preescolar	4.180	0	0	4.180
Primaria	13.877	0	0	13.877
Secundaria	13.598	0	0	13.598
Media	4.958	0	0	4.958
Aceleración	125	0	0	125
Educación Adulto	1.937	0	0	1.937
<b>Total</b>	<b>38.675</b>	<b>0</b>	<b>0</b>	<b>38.675</b>

Fuente: SIMAT. Fecha de corte 31 de marzo de 2021.

Elaboración y cálculos: Oficina Asesora de Planeación - Grupo Gestión de la Información.

En general, en preescolar se agrupa el 10,8% de la oferta educativa, en básica primaria el 35,9%, en básica secundaria el 35,2% y en media vocacional el 12,8%. Educación para adultos oferta el 5,0% y aceleración del aprendizaje el 0,3%.

## 6. MATRÍCULA DEL SECTOR EDUCATIVO OFICIAL

La matrícula del sector educativo oficial del Distrito Capital corresponde a los estudiantes matriculados en los colegios distritales, colegios con administración del servicio y en los colegios privados que suscriben contrato con la SED.

**Gráfico 11. Matrícula del sector educativo oficial - Participación por localidad - Tunjuelito 2021**

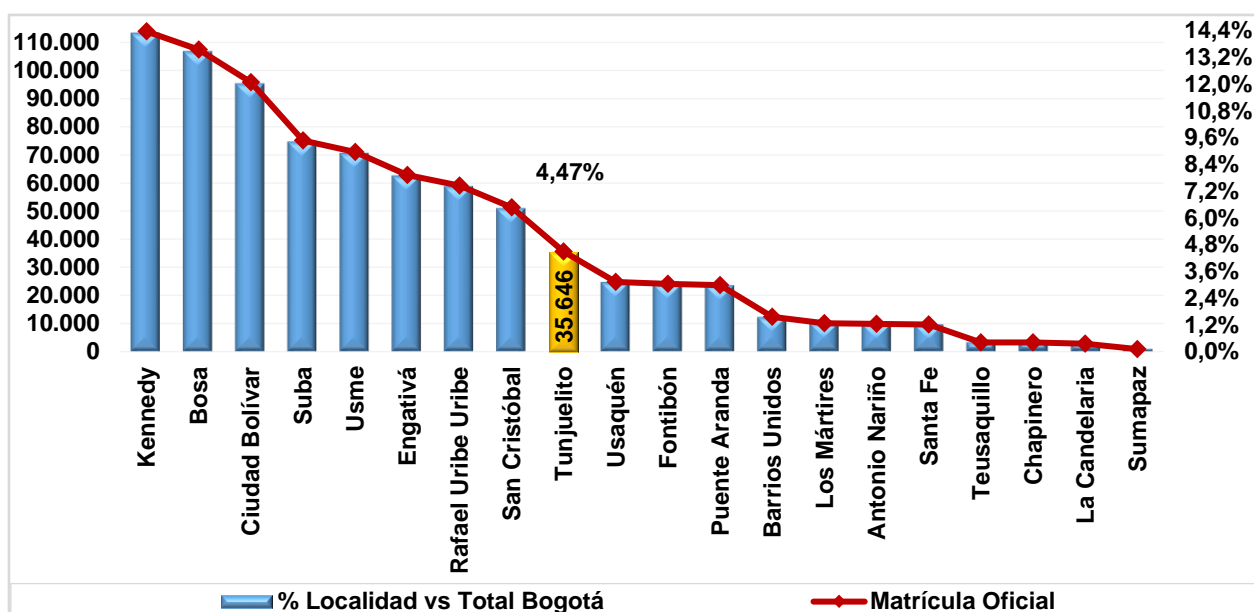

Fuente: SIMAT. Fecha de corte 31 de marzo de 2021.

Elaboración y cálculos: Oficina Asesora de Planeación - Grupo Gestión de la Información.

En 2021 la matrícula oficial de la localidad corresponde exclusivamente a los estudiantes de los colegios distritales, y fue de 35.646 estudiantes, que frente a los 35.138 del año anterior representó un aumento de 1,4%. En comparación con la matrícula total de la ciudad, la registrada en esta localidad equivale al 4,5%.

**Tabla 10. Matrícula oficial por nivel educativo, clase de colegio y sexo - Tunjuelito 2021**

Nivel Educativo	Clase de Colegio											
	Distrital			Administración del Servicio			Matrícula Contratada			Total		
	M.	H	Total	M	H	Total	M	H	Total	M	H	Total
Preescolar	3.874	0	0	3.874	3.874	0	0	3.874	3.874	0	0	3.874
Primaria	13.223	0	0	13.223	13.223	0	0	13.223	13.223	0	0	13.223
Secundaria	12.898	0	0	12.898	12.898	0	0	12.898	12.898	0	0	12.898
Media	4.443	0	0	4.443	4.443	0	0	4.443	4.443	0	0	4.443
<b>Total</b>	100	0	0	100	100	0	0	100	100	0	0	100

Fuente: SIMAT. Fecha de corte 31 de marzo de 2021.

Elaboración y cálculos: Oficina Asesora de Planeación - Grupo Gestión de la Información.

Básica primaria concentra el 37,5% de los alumnos matriculados en el sistema oficial de la localidad, el 37,6% se encuentra en básica secundaria, y el 14,0% en media vocacional. El preescolar agrupa el 10,9%.

En general, el 52,5% de los estudiantes son hombres y el restante 47,5% mujeres. En todos los niveles educativos el número de hombres es mayor al de mujeres, siendo básica secundaria el nivel con mayor representatividad de hombres (53,1%).

El 57,5% del total de los estudiantes matriculados en la localidad pertenece al estrato 2, el 20,0% al estrato 1, el 15,1% al estrato 3, el 0,3% a los estratos del 4 al 6. El 7,2% de los estudiantes está registrado como "sin estrato".

**Tabla 11. Matrícula oficial por estrato y clase de colegio - Tunjuelito 2021**

Estrato	Clase de colegio			Total
	Distrital	Administración del Servicio	Contrato	
Sin estrato	2.551	0	0	<b>2.551</b>
Estrato 1	7.131	0	0	<b>7.131</b>
Estrato 2	20.480	0	0	<b>20.480</b>
Estrato 3	5.377	0	0	<b>5.377</b>
Estrato 4	87	0	0	<b>87</b>
Estrato 5	11	0	0	<b>11</b>
Estrato 6	9	0	0	<b>9</b>
<b>Total</b>	<b>35.646</b>	<b>0</b>	<b>0</b>	<b>35.646</b>

Fuente: SIMAT. Fecha de corte 31 de marzo de 2021.

Elaboración y cálculos: Oficina Asesora de Planeación - Grupo Gestión de la Información.

\*Sin estrato hace referencia a sectores no residenciales de la ciudad. Ejem: comerciales o industriales.

Por nivel educativo, desde preescolar hasta media vocacional la mayor concentración de estudiantes se encuentra en los estratos 2 y 1, que en conjunto agrupan en promedio el 72,5%. En preescolar (58,0%) se observa la mayor proporción de estudiantes en el estrato 2, mientras que en el estrato 1 básica secundaria muestra la mayor concentración.

**Tabla 12. Matrícula oficial por estrato y nivel educativo - Tunjuelito 2021**

Estrato	Nivel Educativo				Total
	Preescolar	Primaria	Secundaria	Media	
Sin estrato	504	868	809	370	<b>2.551</b>
Estrato 1	445	2.715	2.918	1.053	<b>7.131</b>
Estrato 2	2.248	7.652	7.684	2.896	<b>20.480</b>
Estrato 3	662	2.115	1.942	658	<b>5.377</b>
Estrato 4	11	26	40	10	<b>87</b>
Estrato 5	3	2	2	4	<b>11</b>
Estrato 6	1	3	1	4	<b>9</b>
<b>Total</b>	<b>3.874</b>	<b>13.381</b>	<b>13.396</b>	<b>4.995</b>	<b>35.646</b>

Fuente: SIMAT. Fecha de corte 31 de marzo de 2021.

Elaboración y cálculos: Oficina Asesora de Planeación - Grupo Gestión de la Información.

\*Sin estrato hace referencia a sectores no residenciales de la ciudad. Ejem: comerciales o industriales.

En la localidad se matricularon 820 estudiantes con algún tipo de discapacidad, siendo la más recurrente la intelectual que alcanza el 48,0%; seguida de la física (10,6%) y la múltiple con 10,2%.

**Tabla 13. Matrícula oficial por tipo de discapacidad y clase de colegio - Tunjuelito 2021**

Tipo de discapacidad	Clase de Colegio			
	Distrital	Administración del Servicio	Contrato	Total
Auditiva	77	0	0	77
Autista	46	0	0	46
Física	87	0	0	87
Intelectual	394	0	0	394
Múltiple	84	0	0	84
Otra	3	0	0	3
Psicosocial	63	0	0	63
Sistémica	9	0	0	9
Sordoceguera	0	0	0	0
Visual	53	0	0	53
Voz y Habla	4	0	0	4
<b>Total</b>	<b>820</b>	<b>0</b>	<b>0</b>	<b>820</b>

Fuente: SIMAT. Fecha de corte 31 de marzo de 2021.

Elaboración y cálculos: Oficina Asesora de Planeación - Grupo Gestión de la Información.

En cuanto a la distribución de la matrícula por tipo de discapacidad y nivel educativo, se observa que básica secundaria concentra el 42,9% de los estudiantes con algún tipo de discapacidad, seguido de primaria con 42,8%, media vocacional con 10,4% y preescolar con 3,9%. En preescolar, el 50,0% presenta discapacidad intelectual, 15,6% trastorno del espectro autista y 12,5% múltiple. En media vocacional, el 43,5% de los estudiantes presenta discapacidad intelectual y el 16,5% registra TEA.

**Tabla 14. Matrícula oficial por tipo de discapacidad y nivel educativo - Tunjuelito 2021**

Tipo de discapacidad	Nivel Educativo				Total
	Preescolar	Primaria	Secundaria	Media	
Auditiva	2	28	40	7	77
Autista	5	20	19	2	46
Física	1	39	35	12	87
Intelectual	16	170	171	37	394
Múltiple	4	43	28	9	84
Otra	0	0	3	0	3
Psicosocial	2	24	29	8	63
Sistémica	0	4	4	1	9
Sordoceguera	0	0	0	0	0
Visual	2	22	20	9	53
Voz y Habla	0	1	3	0	4
<b>Total</b>	<b>32</b>	<b>351</b>	<b>352</b>	<b>85</b>	<b>820</b>

Fuente: SIMAT. Fecha de corte 31 de marzo de 2021.

Elaboración y cálculos: Oficina Asesora de Planeación - Grupo Gestión de la Información.

En la localidad se registró la matrícula de 147 estudiantes con capacidades y/o talentos excepcionales. La más representativa es el talento excepcional en artes o letras (37,4%), seguido de talento excepcional en ciencias naturales o básicas (21,1%).

**Tabla 15. Matrícula oficial por tipo de capacidad excepcional y clase de colegio - Tunjuelito 2021**

Tipo de Capacidad Excepcional	Clase de Colegio			
	Distrital	Administración del Servicio	Matrícula Contratada	Total
Capacidades Excepcionales	15	0	0	15
Doble excepcionalidad	1	0	0	1
Talento científico	1	0	0	1
Talento excepcional en actividad física, ejercicio y deporte	23	0	0	23
Talento excepcional en artes o letras	55	0	0	55
Talento excepcional en ciencias naturales o básicas	31	0	0	31
Talento excepcional en ciencias sociales o humanas	3	0	0	3
Talento excepcional en liderazgo social y emprendimiento	3	0	0	3
Talento excepcional en tecnología	15	0	0	15
<b>Total</b>	<b>147</b>	<b>0</b>	<b>0</b>	<b>147</b>

Fuente: SIMAT. Fecha de corte 31 de marzo de 2021.

Elaboración y cálculos: Oficina Asesora de Planeación - Grupo Gestión de la Información.

Por nivel educativo, el 40,8% de los estudiantes con capacidades excepcionales se encuentran matriculados en media vocacional, el 36,1% en básica secundaria, y el 19,7% en básica primaria. En el grado de preescolar esta proporción es de 3,4%.

**Tabla 16. Matrícula oficial por tipo de capacidad excepcional y nivel educativo – Tunjuelito 2021**

Tipo de Capacidad Excepcional	Nivel Educativo				Total
	Preescolar	Primaria	Secundaria	Media	
Capacidades Excepcionales	0	10	3	2	15
Doble excepcionalidad	0	1	0	0	1
Talento científico	0	1	0	0	1
Talento excepcional en actividad física, ejercicio y deporte	2	1	10	10	23
Talento excepcional en artes o letras	1	6	29	19	55
Talento excepcional en ciencias naturales o básicas	1	4	2	24	31
Talento excepcional en ciencias sociales o humanas	1	2	0	0	3
Talento excepcional en liderazgo social y emprendimiento	0	1	1	1	3
Talento excepcional en tecnología	0	3	8	4	15
<b>Total</b>	<b>5</b>	<b>29</b>	<b>53</b>	<b>60</b>	<b>147</b>

Fuente: SIMAT. Fecha de corte 31 de marzo de 2021.

Elaboración y cálculos: Oficina Asesora de Planeación - Grupo Gestión de la Información.

Finalmente, por grupos étnicos, en la localidad se registraron 315 estudiantes; el grupo de las negritudes concentra el 66,7% de los casos, y la población indígena agrupa el 31,4%.

**Tabla 17. Matrícula oficial por grupo étnico y clase de colegio - Tunjuelito 2021**

Grupo étnico	Clase de Colegio			
	Distrital	Administración del Servicio	Contrato	Total
Indígenas	99	0	0	<b>99</b>
Negritudes	210	0	0	<b>210</b>
Rom	0	0	0	<b>0</b>
Raizales	6	0	0	<b>6</b>
<b>Total</b>	<b>315</b>	<b>0</b>	<b>0</b>	<b>315</b>

Fuente: SIMAT. Fecha de corte 31 de marzo de 2021.

Elaboración y cálculos: Oficina Asesora de Planeación - Grupo Gestión de la Información.

Por nivel educativo, el 46,3% de las etnias se concentran en básica secundaria, y el 27,3% en básica primaria. Media vocacional congrega el 14,6% y preescolar 11,7%.

**Tabla 18. Matrícula oficial por grupo étnico y clase de colegio - Tunjuelito 2021**

Grupo étnico	Nivel Educativo				
	Preescolar	Primaria	Secundaria	Media	Total
Indígenas	17	25	43	14	<b>99</b>
Negritudes	19	60	100	31	<b>210</b>
Rom	0	0	0	0	<b>0</b>
Raizales	1	1	3	1	<b>6</b>
<b>Total</b>	<b>37</b>	<b>86</b>	<b>146</b>	<b>46</b>	<b>315</b>

Fuente: SIMAT. Fecha de corte 31 de marzo de 2021.

Elaboración y cálculos: Oficina Asesora de Planeación - Grupo Gestión de la Información.

## 7. DÉFICIT Y/O SUPERÁVIT DEL SISTEMA EDUCATIVO OFICIAL

A continuación, se presentan los datos generales del déficit y/o superávit de acuerdo con el comportamiento de la oferta y la demanda, además de la matrícula para el año 2020, desagregados por clase de colegio. Para una mayor comprensión hay que tener en cuenta que el déficit o superávit es el resultado de restar oferta y demanda.

La información consolidada del déficit y/o superávit, a nivel de clase de colegio y por nivel educativo le permite a la entidad tener una idea general de lo que sucede en la localidad, y planificar acciones tendientes a alcanzar el logro de las metas propuestas.

Sin embargo, hay que tener presente que este nivel de agregación para variables como oferta y demanda, y el correspondiente déficit o superávit que se genera, no permite observar en detalle la dinámica al interior de cada una de éstas, puesto que los resultados globales tienden a “compensarse” entre sí.

Conocer el comportamiento de dichas variables a través de la evolución de la unidad mínima de medición “grado/colegio” le permite a la SED adoptar e implementar diferentes programas que coadyuven a subsanar el déficit que se presenta por la oferta insuficiente de cupos, a través de proyectos como el de construcción, ampliación, restitución y terminación de infraestructura educativa, implementación de la jornada única en los colegios distritales, reestructuración de la oferta, y otros, que buscan garantizar el acceso a la educación de la población, en especial de aquella más vulnerable.

En este particular, la Secretaría de Educación del Distrito (SED), con la intervención de la Dirección de Talento Humano, Dirección de Cobertura, la Dirección de Bienestar y la Oficina Asesora de Planeación, anualmente elabora el estudio de insuficiencia y limitaciones, atendiendo lo dispuesto en el artículo 2.3.1.3.2.6. del Decreto 1075 de 2015, “por medio del cual se expide el Decreto Único Reglamentario del Sector Educación”, donde se define la insuficiencia como “... toda aquella situación en la que una entidad territorial certificada no puede prestar el servicio educativo de manera directa en los establecimientos educativos oficiales del sistema educativo estatal de su jurisdicción, ya sea por falta de planta docente o directivo docente, o por falta de infraestructura física.” (artículo 2.3.1.3.1.5. del Decreto 1075 de 2015).

Este estudio se realiza a nivel de Unidades de Planeamiento Zonal - UPZ y contempla variables como la población en edad escolar (PEE), demanda, oferta, matrícula, cupos disponibles y movilidad escolar. Estas variables son incorporadas a un modelo estadístico que arroja resultados que permiten clasificar las UPZ de la ciudad en diferentes niveles de suficiencia.

**Tabla 19. Oferta, demanda, matrícula y déficit/superávit por clase de colegio - Tunjuelito 2021**

Clase de Colegio	Oferta	Demanda	Déficit/Superávit	Matrícula
Oficial Distrital	38.675	37.174	1.501	35.646
Administración del Servicio	0	0	0	0

Clase de Colegio	Oferta	Demanda	Déficit/Superávit	Matrícula
Contrato	0	0	0	0
<b>Total</b>	<b>38.675</b>	<b>37.174</b>	<b>1.501</b>	<b>35.646</b>

Fuente: Matrícula SIMAT; Oferta-Demanda Sistema de matrícula SED. Fecha de corte 31 de marzo de 2021.  
Elaboración y cálculos: Oficina Asesora de Planeación - Grupo Gestión de la Información.

En el año de referencia, se tiene una demanda de 37.174 estudiantes en la localidad. Dado que se ofrecieron 38.675 cupos se presenta un superávit de 1.501 cupos. Comparado con el año anterior, el superávit en los colegios distritales aumentó 48,5%.

**Tabla 20. Oferta, demanda, matrícula y déficit/superávit por nivel educativo - Tunjuelito 2021**

Nivel Educativo	Oferta	Demanda	Déficit/Superávit	Matrícula
Preescolar	4.180	4.079	101	3.874
Primaria	13.877	13.739	138	13.223
Secundaria	13.598	13.274	324	12.898
Media	4.958	4.608	350	4.443
Aceleración	125	117	8	100
Educación Adultos	1.937	1.357	580	1.108
<b>Total</b>	<b>38.675</b>	<b>37.174</b>	<b>1.501</b>	<b>35.646</b>

Fuente: Matrícula SIMAT; Oferta-Demanda Sistema de matrícula SED. Fecha de corte 31 de marzo de 2021  
Elaboración y cálculos: Oficina Asesora de Planeación - Grupo Gestión de la Información.

Se presenta superávit en todos los niveles educativo. En educación para adultos (38,6%) se registra el mayor superávit, seguido de básica secundaria (23,3%) y básica primaria (21,6%).

**Tabla 21. Oferta, demanda, matrícula y déficit/superávit por grado - Tunjuelito 2021**

Grado	Oferta	Demanda	Déficit / Superávit	Matrícula
Pre-Jardín	567	536	31	518
Jardín	1.318	1.286	32	1.155
Transición	2.295	2.257	38	2.201
Primero	2.759	2.751	8	2.599
Segundo	2.797	2.809	-12	2.689
Tercero	2.766	2.732	34	2.677
Cuarto	2.807	2.751	56	2.656
Quinto	2.748	2.696	52	2.602
Sexto	3.341	3.298	43	3.180
Séptimo	3.744	3.727	17	3.625
Octavo	3.372	3.260	112	3.187
Noveno	3.141	2.989	152	2.906
Décimo	2.573	2.481	92	2.362
Once	2.385	2.127	258	2.081
Doce - Normal Superior	0	0	0	0
Trece - Normal Superior	0	0	0	0
Aceleración	125	117	8	100
Ciclo 1	110	19	91	17
Ciclo 2	155	46	109	41
Ciclo 3	370	223	147	191



Grado	Oferta	Demanda	Déficit / Superávit	Matrícula
Ciclo 4	418	406	12	307
Ciclo 5	504	486	18	420
Ciclo 6	380	177	203	132
<b>Total</b>	<b>38.675</b>	<b>37.174</b>	<b>1.501</b>	<b>35.646</b>

Fuente: Matrícula SIMAT; Oferta-Demanda Sistema de matrícula SED. Fecha de corte 31 de marzo de 2021  
Elaboración y cálculos: Oficina Asesora de Planeación - Grupo Gestión de la Información.

El superávit de preescolar está repartido casi que equitativamente; sin embargo, en transición se concentra el 37,6% y en jardín el 31,7%. Básica primaria presenta déficit en grado segundo, mientras que los restantes grados del nivel registran superávit, destacándose el grado cuarto que agrupa 37,3% de éste, y el grado quinto (34,7%). En básica secundaria todos los grados registran superávit sobresaliendo el grado noveno que equivale al 46,9% del mismo. Los grados que conforman la media vocacional reportaron superávit siendo mayor el de grado once (73,7%). Igualmente, todos los modelos flexibles muestran superávit sobresaliendo en los ciclos lectivos integrados especiales el Ciclo 6 (35,0%).

A continuación, se presentan los datos de las variables oferta, demanda, déficit y/o superávit, y matrícula, discriminado por colegio, de acuerdo con la clase de este.

**Tabla 22. Oferta, demanda, matrícula y déficit/superávit en colegios oficiales distritales - Tunjuelito 2021**

Nombre del Colegio	Oferta	Demanda efectiva	Déficit / Superávit	Matrícula
Colegio Bernardo Jaramillo (IED)	2.160	2.037	123	1.983
Colegio Centro Integral José María Córdoba (IED)	3.922	3.561	361	3.333
Colegio Ciudad de Bogotá (IED)	3.785	3.477	308	3.440
Colegio INEM Santiago Pérez (IED)	4.419	4.409	10	4.344
Colegio Instituto Técnico Industrial Piloto (IED)	5.405	5.443	-38	4.930
Colegio Isla del Sol (IED)	1.124	1.091	33	1.065
Colegio Marco Fidel Suárez (IED)	2.932	2.775	157	2.702
Colegio Rafael Uribe Uribe (IED)	2.270	2.279	-9	2.222
Colegio Rufino José Cuervo (IED)	3.273	3.149	124	3.015
Colegio San Benito Abad (IED)	1.280	1.171	109	1.194
Colegio San Carlos (IED)	2.883	2.822	61	2.707
Colegio Venecia (IED)	5.222	4.960	262	4.711
<b>Total</b>	<b>38.675</b>	<b>37.174</b>	<b>1.501</b>	<b>35.646</b>

Fuente: Matrícula SIMAT; Oferta-Demanda Sistema de matrícula SED. Fecha de corte 31 de marzo de 2021  
Elaboración y cálculos: Oficina Asesora de Planeación - Grupo Gestión de la Información.

## 8. PLANTA PERSONAL DIRECTIVO DOCENTE Y DOCENTE DEL SECTOR OFICIAL

Para el año 2021 los colegios distritales de la localidad de **Tunjuelito** congregaron el 4,6% del total de la planta de personal docente y directivo docente de los colegios de Bogotá D.C., que corresponde a 1.611 funcionarios. De éstos el 5,0% son directivos docentes (81) y el restante 95,0% son docentes (1.530).

La vinculación laboral de los docentes muestra que el 80,5% están nombrados en propiedad y el 19,5% se encuentran en provisionalidad, y se concentraron en su mayoría en básica secundaria y media, con el 50,7% de los docentes, seguido de básica primaria (31,6%).

**Tabla 23. Tipo de vinculación personal docente por nivel de enseñanza - Tunjuelito 2021**

Localidad	Vinculación Definitiva					Vinculación Provisional					Total
	Preescolar	Básica Primaria	Básica Secundaria y Media	Global	Total Definitiva	Preescolar	Básica Primaria	Básica Secundaria y Media	Global	Total Provisional	
Tunjuelito	110	414	657	51	<b>1.232</b>	76	70	119	33	<b>298</b>	<b>1.530</b>
Bogotá D.C.	2.238	9.054	13.251	1.065	<b>25.608</b>	1.957	2.059	3.008	931	<b>7.955</b>	<b>33.563</b>
<b>Participación</b>	<b>4,92%</b>	<b>4,57%</b>	<b>4,96%</b>	<b>4,79%</b>	<b>4,81%</b>	<b>3,88%</b>	<b>3,40%</b>	<b>3,96%</b>	<b>3,54%</b>	<b>3,75%</b>	<b>4,56%</b>

Fuente: Dirección de Talento Humano - SED. Fecha de corte 31 de mayo de 2021.

Elaboración y cálculos: Oficina Asesora de Planeación - Grupo Gestión de la Información.

En casi todos los niveles de formación, la proporción de mujeres resulta mayor a la de hombres, lo cual corresponde también con el nivel de participación por sexo que presenta el sistema educativo oficial del distrito, que equivale al 69,1% para las mujeres y al 30,9% para los hombres. Para la localidad de **Tunjuelito**, esta proporción es de 66,1% para las mujeres y de 33,9% para los hombres.

Tanto en hombres como en las mujeres, la mayor proporción cuenta con nivel de formación hasta pregrado, comportamiento que es similar al de Bogotá donde el 40,6% de los docentes y directivos docentes alcanzó este nivel de formación (14.392). En la localidad, esta participación es de 41,9% ya que 675 funcionarios obtuvieron el pregrado; y de acuerdo con la distribución por sexo, el 67,2% son mujeres y el 32,8% hombres.

Le sigue en el nivel de formación, la maestría que representa el 30,5% en la localidad. Al igual que en el caso anterior, las mujeres agrupan la mayor proporción (64,4%). En Bogotá obtuvo la especialización el 24,8% de los docentes y directivos docentes (8.792), mientras que en la localidad, este porcentaje equivale 26,1%. La proporción de las mujeres (72,0%) que alcanzó este nivel de formación es mayor que el de los hombres. Por último, el 0,6% de la planta de personal de la localidad logró el doctorado (10) de los cuales, el 80% son hombres.

Los niveles inferiores de formación académica de los docentes y directivos docentes tienen poca representatividad en esta localidad, sobresaliendo el normalista superior que agrupa el 0,6%.

Los niveles inferiores de formación académica de los docentes y directivos docentes tienen poca representatividad en esta localidad, sobresaliendo el normalista superior que agrupa el 0,5%.

**Tabla 24. Nivel de formación del personal docente y directivo docente por sexo - Tunjuelito 2021**

Nivel de Formación	Bogotá D.C.			Tunjuelito		
	Hombre	Mujer	Subtotal	Hombre	Mujer	Subtotal
Doctorado	60	56	<b>116</b>	8	2	<b>10</b>
Maestría	3.804	7.933	<b>11.737</b>	175	317	<b>492</b>
Especialización	2.241	6.551	<b>8.792</b>	118	303	<b>421</b>
Pregrado	4.714	9.678	<b>14.392</b>	239	436	<b>675</b>
Técnico/Tecnólogo	20	27	<b>47</b>	1	2	<b>3</b>
Normalista Superior	95	221	<b>316</b>	5	5	<b>10</b>
Bachiller	10	14	<b>24</b>	0	0	<b>0</b>
<b>Total</b>	<b>10.944</b>	<b>24.480</b>	<b>35.424</b>	<b>546</b>	<b>1.065</b>	<b>1.611</b>

Fuente: Dirección de Talento Humano - SED. 31 de mayo de 2021.

Elaboración y cálculos: Oficina Asesora de Planeación - Grupo Gestión de la Información.

Al analizar la distribución de la planta de personal docente y directivo docente de la localidad por tipo de cargo y sexo, se destaca que el 95,0% de los funcionarios son docentes, 4,2% son coordinadores, y el 0,9% son directivos docentes. El grupo de coordinadores es el único donde se observa una mayor participación de hombres (56,7%), en los docentes, el número de mujeres (67,3%) sobrepasa al de hombres; en el caso de los directivos docentes es equitativa.

**Tabla 25. Tipo de cargo personal docente y directivo docente por sexo - Tunjuelito 2021**

Tipo de Cargo	Bogotá D.C.			Tunjuelito		
	Hombre	Mujer	Subtotal	Hombre	Mujer	Subtotal
Directivo Docente	227	152	<b>379</b>	7	7	<b>14</b>
Coordinador	690	792	<b>1.482</b>	38	29	<b>67</b>
Docente	10.027	23.536	<b>33.563</b>	501	1.029	<b>1.530</b>
<b>Total</b>	<b>10.944</b>	<b>24.480</b>	<b>35.424</b>	<b>546</b>	<b>1.065</b>	<b>1.611</b>

Fuente: Dirección de Talento Humano - SED. Fecha de corte 31 de mayo de 2021.

Elaboración y cálculos: Oficina Asesora de Planeación - Grupo Gestión de la Información.

La distribución por rangos de edad de los docentes y directivos docentes de los colegios distritales muestra que en Bogotá la mayor parte de esta población se encuentra entre los 46 y 60 años, (44,5% en la localidad y 41,8% en Bogotá).

En el rango entre 36 y 45 años se agrupa el 30,2% del personal de la localidad, mientras que en Bogotá este porcentaje es de 33,0%. Los mayores de 60 años representan el 13,6% del personal de la localidad (12,1% en Bogotá), y los docentes y directivos docentes ubicados entre los 26 y 35 años en la localidad constituyen el 11,6% (12,9% para Bogotá).

Llama la atención el escaso número de funcionarios menores de 26 años en la ciudad (0,2%). Para la localidad, en 2021 este rango igualmente tuvo una muy baja representatividad (0,1%).

En todos los rangos de edad, el número de mujeres fue mayor que el de hombres, presentándose la mayor diferencia en el rango de 46 a 60 años, donde el 66,5% son mujeres; y la menor, en los mayores de 60 años, cuya distribución muestra que el 43,8% son hombres.

**Tabla 26. Rangos de edad personal docente y directivo docente por sexo - Tunjuelito 2021**

Rango de Edad	Bogotá			Tunjuelito		
	Hombre	Mujer	Subtotal	Hombre	Mujer	Subtotal
Menores de 26	26	42	<b>68</b>	0	2	<b>2</b>
Entre 26 y 35	1.400	3.166	<b>4.566</b>	64	123	<b>187</b>
Entre 36 y 45	3.761	7.921	<b>11.682</b>	146	340	<b>486</b>
Entre 46 y 60	4.299	10.525	<b>14.824</b>	240	477	<b>717</b>
Mayores de 60	1.458	2.826	<b>4.284</b>	96	123	<b>219</b>
<b>Total</b>	<b>10.944</b>	<b>24.480</b>	<b>35.424</b>	<b>546</b>	<b>1.065</b>	<b>1.611</b>

Fuente: Dirección de Talento Humano - SED. Fecha de corte 31 de mayo de 2021.  
Elaboración y cálculos: Oficina Asesora de Planeación - Grupo Gestión de la Información.

Para finalizar este acápite, se observa que el 46,9% y 38,6% de los docentes de la localidad atienden las jornadas mañana y tarde respectivamente, y que el 4,4% lo hace en jornada única. En el caso de Bogotá, la proporción de docentes asignados en la jornada mañana es de 40,2% y en la jornada tarde es de 36,8%.

**Tabla 27. Distribución del personal docente por jornada - Tunjuelito 2021**

Localidad	Jornada							Total
	Completa	Única	Mañana	Tarde	Nocturna	Fin de semana	Global	
Tunjuelito	129	68	718	591	24	0	0	<b>1.530</b>
Bogotá D.C.	2.017	5.367	13.482	12.345	324	27	1	<b>33.563</b>
Participación %	<b>6,40%</b>	<b>1,27%</b>	<b>5,33%</b>	<b>4,79%</b>	<b>7%</b>	<b>0,00%</b>	<b>0,00%</b>	<b>4,56%</b>

Fuente: Dirección de Talento Humano - SED. Fecha de corte 31 de mayo de 2021.  
Elaboración y cálculos: Oficina Asesora de Planeación - Grupo Gestión de la Información.

## 9. MATRÍCULA DEL SECTOR EDUCATIVO NO OFICIAL

Hasta 2019, la estimación de la matrícula del sector No Oficial lo realizaba la Secretaría de Educación del Distrito con base en lo reportado por los colegios privados en el proceso del Censo Estadístico adelantado por el Departamento Administrativo Nacional de Estadística - DANE, mejor conocido como censo C-600. Esta Entidad, cuenta con un formulario electrónico en ambiente web, donde los colegios oficiales y no oficiales reportan los datos solicitados de modo agregado. Dicha información estadística era validada tanto por el DANE como por la SED, y se complementaba mediante la metodología de imputación de datos en cada vigencia en aquellos casos en la que se detectaba información faltante, teniendo en cuenta los reportes realizados en años anteriores.

La consolidación de la información de las vigencias 2020 y 2021, se realizó teniendo como fuente de información el registro de matrícula en el Anexo 5A del Sistema Integrado de Matrícula - SIMAT del Ministerio de Educación Nacional, ya que éste ha mejorado significativamente en calidad, confiabilidad y oportunidad.

**Tabla 28. Evolución de la matrícula por sector (Oficial y No Oficial) - Tunjuelito 2017 - 2021**

Sector	2017	2018	2019	2020	2021
Oficial	35.593	35.017	34.617	35.138	35.646
No Oficial	19.386	18.767	17.737	15.837	14.314
Total	<b>54.979</b>	<b>53.784</b>	<b>52.354</b>	<b>50.975</b>	<b>49.960</b>

Fuente: Matrícula oficial: 2016-2018 Sistema de matrícula - SED y SIMAT. Fecha de corte febrero 28 de cada anualidad. 2019 - 2021, marzo 31 de cada año. Matrícula no oficial 2016-2019 imputada del Registro de Información Estadística SED y Censo C-600 - DANE de cada anualidad. 2020-2021 SIMAT - MEN Fecha de corte, 30 de septiembre.

Elaboración y cálculos: Oficina Asesora de Planeación - Grupo Gestión de la Información.

El comportamiento de la matrícula por sectores de la localidad de **Tunjuelito** muestra comportamientos diferentes; la matrícula del sector Oficial registra descensos hasta 2019, en el que sobresalen los presentados en 2017 (4,7%), mostrando luego una recuperación en 2020 (1,5%) y 2021 (1,4%). En conjunto, al final del periodo se refleja un incremento de 0,04% promedio anual; su participación registró aumentos continuos durante el periodo, pasando de 64,7% en 2017 a 71,3% en 2021.

Por otra parte, la matrícula del sector No Oficial mostró contracciones en todos años del quinquenio que coadyuvaron para que se presentara una reducción de 7,3% promedio anual, en el que sobresalen los descensos registrados en 2017 (7,0%), 2020 (10,7%) y 2021 (9,6%). La participación en el total de la matrícula pasó de 35,3% en 2017 a 28,7% en 2021.

En términos generales, la matrícula total de la localidad mostró una reducción cercana a los 5.020 estudiantes durante el periodo, equivalente a una disminución de 2,36% promedio anual.

**Gráfico 12. Evolución participación de la matrícula por sector educativo - Tunjuelito 2017 - 2021**

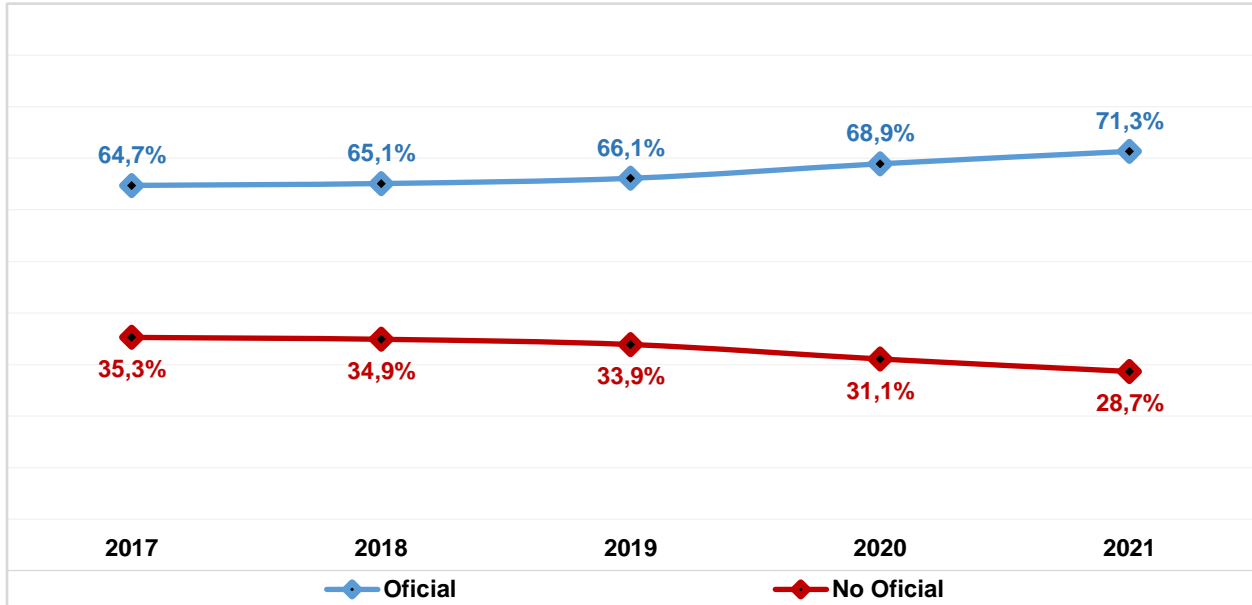

Fuente: Matrícula oficial: 2016-2018 Sistema de matrícula - SED y SIMAT. Fecha de corte febrero 28 de cada anualidad. 2019 - 2020, marzo 31. Matrícula no oficial 2016-2019 imputada del Registro de Información Estadística SED y Censo C-600 - DANE de cada anualidad. 2020 SIMAT - MEN. Fecha de corte, 30 de septiembre.

Elaboración y cálculos: Oficina Asesora de Planeación - Grupo Gestión de la Información.

**Tabla 29. Matrícula No Oficial por nivel educativo: Localidad vs Total Sector - Tunjuelito 2021**

Localidad	Nivel Educativo				
	Preescolar	Primaria	Secundaria	Media	Total
Tunjuelito	1.538	5.389	4.786	2.601	<b>14.314</b>
Total Matrícula No Oficial	44.731	166.328	148.662	86.679	<b>446.400</b>
<b>Participación</b>	<b>3,44%</b>	<b>3,24%</b>	<b>3,22%</b>	<b>3,00%</b>	<b>3,21%</b>

Fuente: SIMAT - MEN Fecha de corte, 30 de septiembre de 2021

Elaboración y cálculos: Oficina Asesora de Planeación - Grupo Gestión de la Información.

La matrícula del sector No Oficial de la localidad representa cerca del 3,2% del total del sector en Bogotá, ocupando la decimoprimer posición. Por nivel educativo, en la localidad básica primaria agrupa el 37,6% de la matrícula, básica secundaria el 33,4% y media vocacional el 18,2%. El nivel de preescolar representa el 10,7%, mostrando una distribución muy similar a la de la ciudad en los niveles de básica primaria y básica secundaria.

**Gráfico 13. Matrícula en el sector educativo No Oficial - Participación por localidad - Tunjuelito 2021**

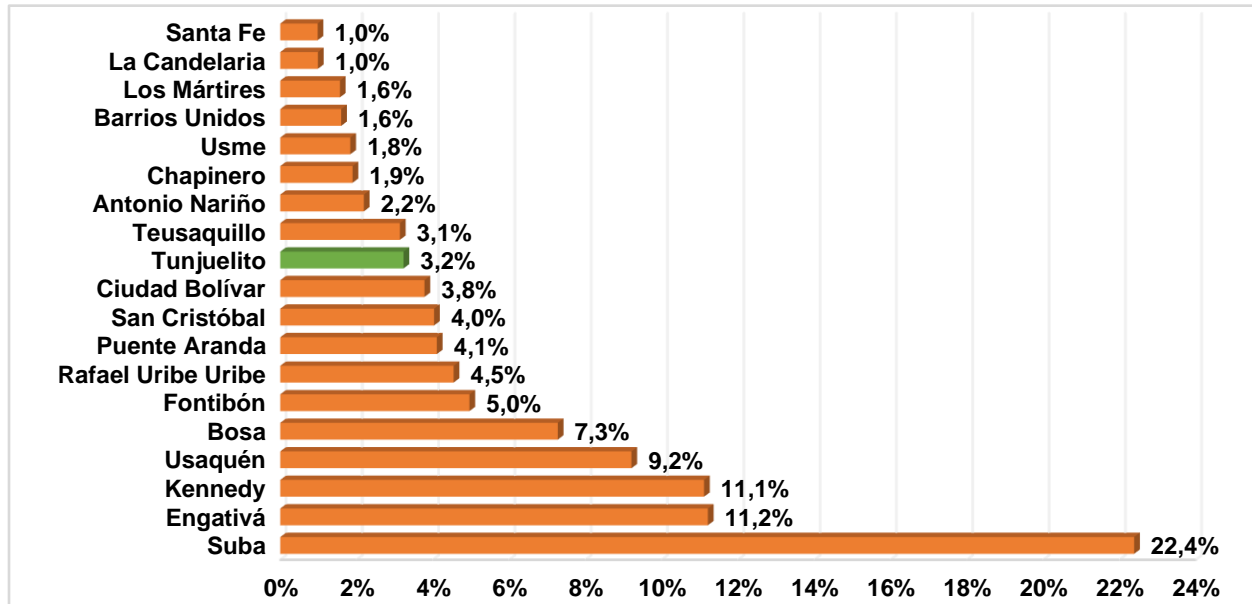

Fuente: SIMAT - MEN Fecha de corte, 30 de septiembre de 2021  
 Elaboración y cálculos: Oficina Asesora de Planeación - Grupo Gestión de la Información.

## 10. PLANTA PERSONAL DOCENTE DEL SECTOR EDUCATIVO NO OFICIAL

En 2021, la planta del personal docente del sector educativo No Oficial de la localidad asciende a 741. Es de resaltar que en los colegios distritales se atienden 35.646 estudiantes con un recurso humano de 1.530 docentes, mientras que el sector privado tiene a su cargo 14.314 estudiantes. Esto quiere decir que se tiene una relación de 23 estudiantes por docente en los colegios distritales de la localidad, frente a 19 estudiantes por docente en el sector privado.

**Tabla 30. Planta de personal docente en colegios No Oficiales por nivel de enseñanza - Tunjuelito 2021**

Localidad	Nivel de Enseñanza				Total
	Preescolar	Primaria	Secundaria	Media	
Tunjuelito	112	283	224	122	<b>741</b>
Bogotá D.C.	4.657	10.216	8.143	4.657	<b>27.673</b>
<b>Participación</b>	<b>2,40%</b>	<b>2,77%</b>	<b>2,75%</b>	<b>2,62%</b>	<b>2,68%</b>

Fuente: Censo C600 - DANE año 2021.

Elaboración y cálculos: Oficina Asesora de Planeación - Grupo Gestión de la Información.

Nota: No incluyen docentes CLEI (Ciclos lectivos integrados - decreto 3011 de 1997).

Información de colegios de clase privados, matrícula contratada, privado - régimen especial y oficial - régimen especial en estado activo según directorio con fecha de corte 30 de septiembre de 2021.

Por nivel de enseñanza, en básica primaria se concentra el 38,2% de los docentes de los colegios No Oficiales de la localidad, en tanto que el 30,2% lo hace en básica secundaria. Media vocacional agrupa el 16,5% de los docentes del sector, mientras que en el nivel de preescolar se encuentra el 15,1% de los docentes. Con respecto al total de docentes del sector, esta localidad agrupa el 2,7% del total.

**Tabla 31. Personal docente del sector No Oficial por área de enseñanza y nivel educativo - Tunjuelito 2021**

Área de Enseñanza	Nivel Escolar				Total
	Preescolar	Primaria	Secundaria	Media	
Ciencias naturales y educación ambiental	1	34	32	22	<b>89</b>
Ciencias políticas	0	0	0	2	<b>2</b>
Ciencias sociales, historia, geografía, constitución política y democracia	1	30	27	10	<b>68</b>
Comercial	0	0	0	6	<b>6</b>
Dimensiones	98	0	0	0	<b>98</b>
Educación artística y cultural	0	23	18	4	<b>45</b>
Educación ética y en valores humanos	0	7	10	6	<b>23</b>
Educación física, recreación y deportes	0	21	16	6	<b>43</b>
Educación religiosa	0	11	9	3	<b>23</b>
Filosofía	0	0	0	6	<b>6</b>
Humanidades, lengua castellana	4	47	31	13	<b>95</b>
Idiomas extranjeros	1	43	30	14	<b>88</b>
Industrial	0	0	0	2	<b>2</b>
Matemáticas	6	49	34	18	<b>107</b>



Área de Enseñanza	Nivel Escolar				
	Preescolar	Primaria	Secundaria	Media	Total
Tecnología e informática	1	11	17	10	39
Todas las áreas	0	7	0	0	7
<b>Total</b>	<b>112</b>	<b>283</b>	<b>224</b>	<b>122</b>	<b>741</b>

Fuente: Censo C600 - DANE año 2021.

Elaboración y cálculos: Oficina Asesora de Planeación - Grupo Gestión de la Información.

Nota: No incluyen docentes CLEI (Ciclos lectivos integrados - decreto 3011 de 1997).

Información de colegios de clase privados, matrícula contratada, privado - régimen especial y oficial - régimen especial en estado activo según directorio con fecha de corte 30 de septiembre de 2021.

Por área de enseñanza, en preescolar, el 87,5% de los docentes se enfoca en la enseñanza de dimensiones; en básica primaria se destaca que el 17,3% de los docentes cubre el área de matemáticas, el 16,6% se concentra en humanidades, lengua castellana y el 15,2% en idioma extranjero. En básica secundaria el 15,2% de los docentes atiende matemáticas, el 14,3% ciencias naturales, el 13,8% en humanidades y lengua castellana y el 13,4% en idioma extranjero; mientras que en media vocacional se observa la mayor proporción de docentes en ciencias naturales con el 18,0%, seguido de matemáticas (14,8%) e idioma extranjero 11,5%.

**Tabla 32. Distribución personal docente sector no oficial por máximo nivel educativo alcanzado y nivel educativo de enseñanza - Tunjuelito 2021**

Máximo nivel educativo alcanzado	Nivel Escolar				
	Preescolar	Primaria	Secundaria	Media	Total
Sin titulación o acreditación educativa	1	5	1	0	7
Bachillerato pedagógico	3	9	4	1	17
Bachillerato técnico	0	1	0	0	1
Normalista superior	5	7	1	1	14
Perito experto o técnico en educación	3	4	1	1	9
Tecnólogo en educación	16	7	3	0	26
Licenciado	75	210	171	86	542
Profesional diferente a licenciado	4	14	17	24	59
Posgrado en educación o programa pedagógico	5	25	26	9	65
Posgrado en programa no pedagógico	0	1	0	0	1
<b>Total</b>	<b>112</b>	<b>283</b>	<b>224</b>	<b>122</b>	<b>741</b>

Fuente: Censo C600 - DANE año 2021.

Elaboración y cálculos: Oficina Asesora de Planeación - Grupo Gestión de la Información.

Nota: No incluyen docentes CLEI (Ciclos lectivos integrados - decreto 3011 de 1997).

Información de colegios de clase privados, matrícula contratada, privado - régimen especial y oficial - régimen especial en estado activo según directorio con fecha de corte 30 de septiembre de 2021.

Con relación a la formación de los docentes del sector no oficial, el 81,1% tiene pregrado: el 73,1% es licenciado y el 8,0% es profesional diferente a licenciado. El 8,9% realizó estudios posgraduales, correspondiendo la mayor parte de esta proporción a posgrado en educación o en programa pedagógico (98,5%).

Por nivel educativo, el 90,2% de los docentes de media vocacional tienen pregrado, siendo comparativamente con los otros niveles educativos, el porcentaje más alto; bajo esta misma perspectiva, el

## Caracterización del sector educativo Tunjuelito 2021

11,6% de los docentes de básica secundaria realizaron estudios de posgrado, siendo el mayor valor frente a los otros niveles y el de preescolar el menor (4,5%).

## 11. TASA DE COBERTURA BRUTA

Los resultados del Censo Nacional de Población y Vivienda CNPV realizado en 2018, corroboraron los cambios en la estructura de la población a raíz de los procesos de transición demográfica observados en las últimas décadas, mostrando una reducción de esta, en especial de los niños y niñas en las primeras edades y en la población en edad escolar. Esto llevó, como se había planteado, a realizar un nuevo cálculo de las tasas de cobertura para la ciudad y para cada una de las localidades desde 2015.

Para el caso de Bogotá D.C., esta se calcula a partir de la matrícula total que se obtiene del SIMAT (oficial) y del C-600 (No oficial), esta cifra se compara contra la población en edad escolar que se obtiene de las proyecciones de población calculadas con la información del último censo realizado en el año 2018. Para los años 2020-2021, la matrícula del sector no oficial se obtuvo a partir de SIMAT, con fecha de corte 30 de septiembre.

**Gráfico 14. Tasa de cobertura bruta: Localidad vs Bogotá D.C. - Tunjuelito 2017 - 2021**

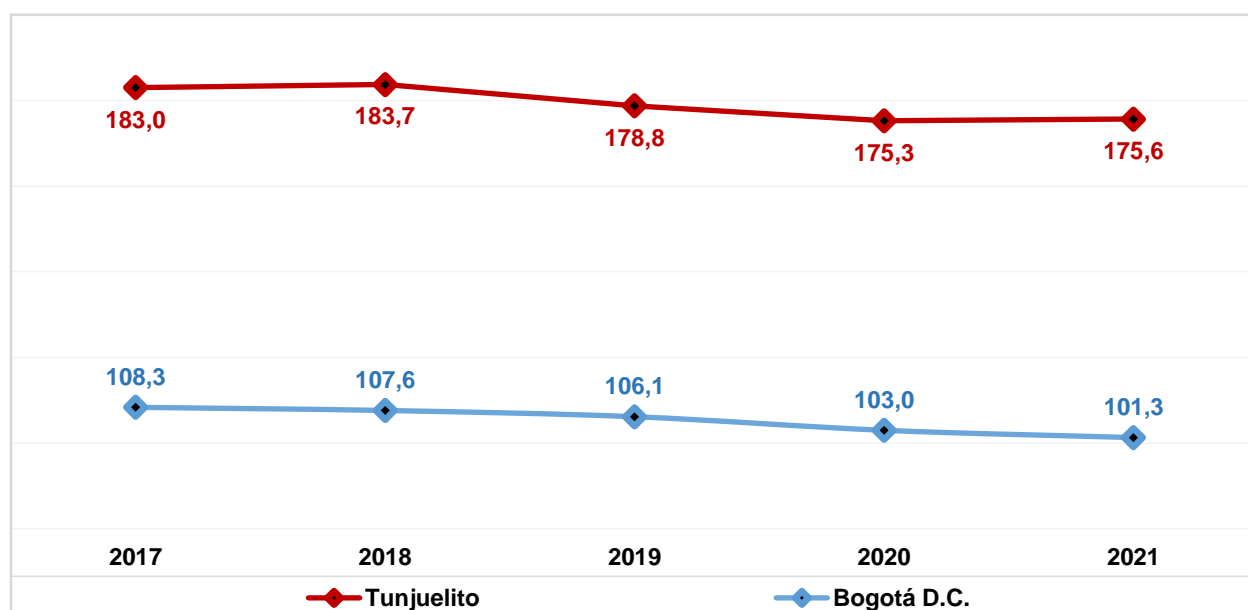

Fuente: Matrícula oficial 2017-2018 SIMAT, fecha de corte febrero. 2019-2021 SIMAT fecha de corte marzo. Matrícula no oficial 2017-2019 imputada del Censo C-600 de cada anualidad. 2020-2021 SIMAT fecha de corte 30 de septiembre.

Proyecciones y retroproyecciones de población con base en el CNPV 2018.  
Elaboración y cálculos: Oficina Asesora de Planeación - Grupo Gestión de la Información.

La tasa de cobertura bruta, indica la capacidad que tiene el sistema educativo para atender la demanda social en educación, sin importar la edad en un nivel educativo específico.

Entre 2017 y el 2021, la tasa de cobertura bruta de la localidad, aunque es variable muestra una tendencia decreciente, perdiendo 7,4 puntos porcentuales (pp) en ese lapso y registrando un promedio de 179,3%,

siendo el indicador mayor al 100% durante todos los años del periodo. Durante este tiempo la tasa de cobertura fue superior a la registrada por Bogotá D.C. Por otra parte, la TCB de la ciudad, igualmente presenta una tendencia decreciente en su comportamiento; pues pasó de 108,3% en 2017 a 101,3% en 2021, para una reducción de 7,1pp.

Comparando la tasa de cobertura de la localidad con la correspondiente al total Bogotá, se observa en el quinquenio una leve reducción de la brecha en 0,4pp a favor de la localidad, al pasar de 74,7pp en 2017 a 74,4pp en 2021.

Con respecto al año inmediatamente anterior, los niveles de preescolar y básica primaria registraron una reducción en su valor, siendo los más significativos el que se presentan en preescolar (7,6pp), mientras que por el contrario básica secundaria y media vocacional tuvo un repunte superior a 4,0pp.

Para el periodo comprendido entre 2017 - 2021, se evidencia en preescolar la mayor reducción (19,9pp), seguido de básica primaria (18,3pp) y media vocacional (4,6pp), y por el contrario básica secundaria mostró una recuperación equivalente a 7,8pp. De otra parte, todos los niveles presentaron un indicador superior al 100% en todos los años del periodo. El promedio más alto se observa en básica secundaria (195,5%), seguido de básica primaria (178,4%) y media vocacional (164,1%). El promedio de preescolar es de 147,8%.

Comparativamente, el comportamiento del indicador por sexo y nivel educativo es muy similar al general, aunque el promedio es mayor en los hombres en preescolar y básica primaria.

**Tabla 33. Evolución tasa de cobertura bruta por nivel educativo - Tunjuelito 2017 - 2021**

Nivel Educativo	2017			2018			2019			2020			2021		
	H	M	T	H	M	T	H	M	T	H	M	T	H	M	T
Preescolar	152,8	156,6	154,6	156,6	158,0	157,3	149,6	150,5	150,1	146,8	137,8	142,3	136,7	132,8	134,7
Primaria	193,3	183,1	188,3	191,1	177,6	184,4	179,0	174,4	176,8	174,1	171,2	172,7	172,4	167,5	170,0
Secundaria	197,7	186,6	192,2	197,6	196,2	196,9	198,1	190,8	194,6	203,1	187,7	195,5	209,3	190,7	200,0
Media	161,2	171,6	166,2	171,6	166,2	168,9	161,5	171,0	166,2	149,9	166,1	157,6	160,5	162,9	161,7
<b>Tunjuelito</b>	<b>185,7</b>	<b>180,2</b>	<b>183,0</b>	<b>187,1</b>	<b>180,2</b>	<b>183,7</b>	<b>180,1</b>	<b>177,3</b>	<b>178,8</b>	<b>177,2</b>	<b>173,2</b>	<b>175,3</b>	<b>179,5</b>	<b>171,6</b>	<b>175,6</b>
<b>Bogotá D.C.</b>	<b>108,1</b>	<b>108,6</b>	<b>108,3</b>	<b>107,8</b>	<b>107,4</b>	<b>107,6</b>	<b>106,2</b>	<b>106,0</b>	<b>106,1</b>	<b>103,0</b>	<b>102,9</b>	<b>103,0</b>	<b>101,1</b>	<b>101,4</b>	<b>101,3</b>

Fuente: Matrícula oficial 2017-2018 SIMAT, fecha de corte febrero. 2019-2021 SIMAT fecha de corte marzo.  
Matrícula no oficial 2017-2019 imputada del Censo C-600 de cada anualidad. 2020-2021 SIMAT fecha de corte 30 de septiembre.

Proyecciones y retroproyecciones de población con base en el CNPV 2018.  
Elaboración y cálculos: Oficina Asesora de Planeación - Grupo Gestión de la Información.

## 12. INDICADORES DE EFICIENCIA INTERNA

Los indicadores de eficiencia interna miden la capacidad del sistema educativo para garantizar la permanencia y promoción de la población estudiantil hasta culminar el ciclo académico. Se miden con un año de rezago, ya que se requiere finalizar el año escolar para disponer de la información pertinente para realizar los cálculos, y corresponden a las tasas de aprobación, reprobación y deserción.

Las dos primeras, hasta 2018, se calcularon a partir de la información que reportan los colegios oficiales y no oficiales en el aplicativo Censo C-600 del Departamento Administrativo Nacional de Estadística DANE. Para las vigencias 2019 y 2020, la consolidación de la información se realizó tomando como fuente de información el registro de matrícula en el Sistema Integrado de Matrícula - SIMAT del Ministerio de Educación Nacional, ya que éste ha mejorado significativamente en calidad y confiabilidad, por lo que la serie histórica hasta 2018 no es comparable con este dato.

Por otra parte, con respecto a la tasa de deserción del sector oficial, la Secretaría de Educación hace seguimiento desde el año 2014 a la estadística publicada por el MEN. Para el cálculo de este indicador en el sector no oficial, se tiene en cuenta la información reportada por los colegios no oficiales en el aplicativo Censo C-600 del DANE, y para las vigencias 2020 y 2021 se calculó a partir del SIMAT.

**Tabla 34. Indicadores de eficiencia interna por clase de colegio y sector - Tunjuelito 2020**

Tasa	Clase de Colegio			Total	
	Distrital	Administración del Servicio	Contratada	Oficial	No Oficial
Aprobación	93,9	-	-	93,9	98,3
Reprobación	5,8	-	-	5,8	0,4
Deserción	0,3	-	-	0,3	1,3

Fuente: Ministerio de Educación Nacional.

Elaboración y cálculos: Oficina Asesora de Planeación - Grupo Gestión de la Información.

Cotejando las tasas de eficiencia interna por clase de colegio se puede observar que los indicadores de los colegios no oficiales presentan mejores resultados que los reportados por los colegios distritales en lo relacionado a las tasas de aprobación y reprobación. Por su parte, la tasa de deserción del sector oficial es menor en 1,0pp a la observada en el sector no oficial, evidenciando un pequeño cierre de la brecha entre los sectores.

**Tabla 35. Indicadores de eficiencia interna por sector y nivel educativo - Tunjuelito 2020**

Sector	Tasa	Nivel Educativo				
		Preescolar**	Primaria	Secundaria	Media	Total
Oficial	Aprobación	99,0	95,8	92,1	90,7	93,9
	Reprobación	0,8	4,0	7,7	8,7	5,8
	Deserción	0,2	0,2	0,2	0,6	0,3
No Oficial	Aprobación	95,2	98,2	98,8	99,2	98,3

Sector	Tasa	Nivel Educativo				
		Preescolar**	Primaria	Secundaria	Media	Total
	Reprobación	0,1	0,1	0,6	0,6	0,4
	Deserción	4,7	1,6	0,6	0,2	1,3

Fuente: Ministerio de Educación Nacional.

Elaboración y cálculos: Oficina Asesora de Planeación - Grupo Gestión de la Información.

\*\* Incluye solo Transición.

Realizando una revisión por nivel educativo inter sectores, se observa que el nivel de preescolar para el sector oficial es el que presenta la mayor tasa de aprobación, mientras que en media vocacional se registra el menor valor. La tasa de reprobación en media vocacional es la más elevada. La tasa de deserción en media es la mayor de todos los niveles educativos que conforman este sector, mientras las restantes son homogéneas.

Por otra parte, en el sector no oficial, media vocacional es el nivel con mayor tasa de aprobación; en básica secundaria y media vocacional se presenta la tasa de reprobación más alta del sector. Por último, la tasa de deserción en preescolar registra el mayor valor y en media vocacional el menor.

**Tabla 36. Indicadores de eficiencia interna por sector educativo y sexo - Tunjuelito 2020**

Sector	Tasa	Sexo		
		Mujer	Hombre	Total
Oficial	Aprobación	94,5	93,3	93,9
	Reprobación	5,1	6,5	5,8
	Deserción	0,3	0,2	0,3
No oficial	Aprobación	98,1	98,5	98,3
	Reprobación	0,4	0,4	0,4
	Deserción	1,5	1,1	1,3

Fuente: Ministerio de Educación Nacional.

Elaboración y cálculos: Oficina Asesora de Planeación - Grupo Gestión de la Información.

De acuerdo con los resultados obtenidos, en el sector oficial de la localidad de **Tunjuelito**, las tasas de eficiencia interna por sector educativo y sexo muestran que las mujeres registran mejores resultados que los hombres en casi todos los indicadores, pues la tasa de aprobación es mayor en las mujeres que en los hombres, igualmente su tasa de reprobación es menor, por lo que es posible que los hombres tiendan a reprobar y a dejar el sistema educativo en mayor proporción que las mujeres; sin embargo estas últimas presentan una mayor tasa de deserción del sistema educativo. En el sector no oficial, la tasa de aprobación es ligeramente superior al de las mujeres, al igual que la tasa de deserción, mientras que las tasas de reprobación son parejas.

**Tabla 37. Evolución de los indicadores de eficiencia interna por sector - Tunjuelito 2016 - 2020**

Sector	Tasa	2016	2017	2018	2019	2020
Oficial	Aprobación	85,4	87,0	87,4	96,6	93,9
	Reprobación	11,8	10,8	10,7	1,6	5,8

Sector	Tasa	2016	2017	2018	2019	2020
	Deserción*	2,7	1,8	1,8	1,8	0,3
No Oficial	Aprobación	95,3	95,9	96,7	97,3	98,3
	Reprobación	3,5	3,4	2,3	1,5	0,4
	Deserción*	1,1	0,7	1,0	1,2	1,3

Fuente: 2016 - 2018 Censo C-600 - DANE. 2019 - 2020 Ministerio de Educación Nacional - MEN

\* Sector Oficial 2016-2020 MEN. Sector No Oficial 2016-2018 DANE - Censo C-600. 2019-2020 MEN

Elaboración y cálculos: Oficina Asesora de Planeación - Grupo Gestión de la Información.

El cálculo incluye sólo la jornada diurna de los colegios de educación formal regular.

Entre 2016 y 2018 la tasa de aprobación del sector Oficial mostró una tendencia creciente; presentando en 2018 el mayor valor del indicador. El promedio en ese lapso fue de 86,6%. Para el año 2020 se observa una reducción de 2,7pp con relación al valor obtenido en 2019.

Por su parte, entre 2016 y 2018 la tasa de aprobación del sector No Oficial muestra una tendencia creciente, con un promedio de 96,0%. Para 2020 su valor fue de 1,0pp superior al del año inmediatamente anterior.

La brecha entre los sectores se amplió, pasando de 0,7pp en 2019 a 4,5pp en 2020.

**Gráfico 15. Tasa de aprobación por sector educativo - Tunjuelito 2016 - 2020**

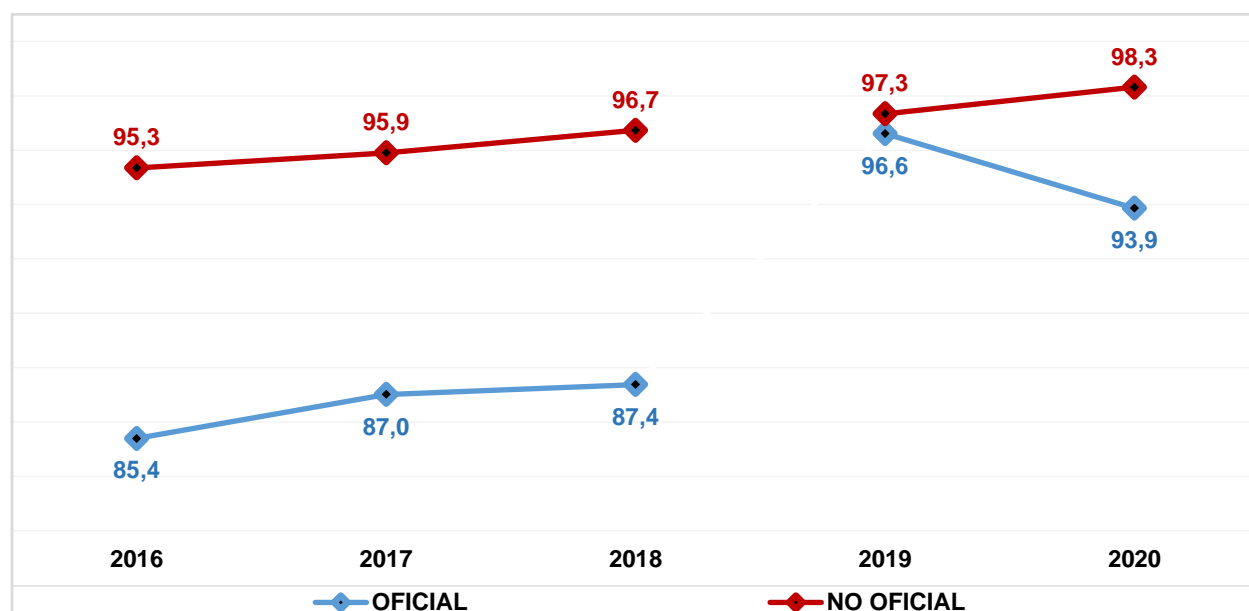

Fuente: 2016 - 2018 Censo C-600 - DANE. 2019 - 2020 Ministerio de Educación Nacional - MEN

Elaboración y cálculos: Oficina Asesora de Planeación - Grupo Gestión de la Información.

El cálculo incluye sólo la jornada diurna de los colegios de educación formal regular.

La tasa de reprobación por sector educativo de esta localidad muestra para el sector Oficial entre 2016 y 2018 una leve tendencia decreciente, registrando en este último año el menor valor de ese lapso (10,7%); registrando un promedio de 11,1%. En 2020, el valor reportado supera en 4,3pp el observado el año 2019.

La tasa de reprobación del sector No Oficial tiene una tendencia decreciente durante el mismo periodo, pasando de 3,56 en 2016 a 2,3% en 2018, con un promedio de 3,1%. Para 2020 el registro fue inferior en 1,1pp al mostrado la vigencia anterior.

En 2020, la brecha entre ambos sectores se amplió, al pasar de 0,1pp en 2019 a 5,5pp.

**Gráfico 16. Tasa de reprobación por sector educativo - Tunjuelito 2016 - 2020**

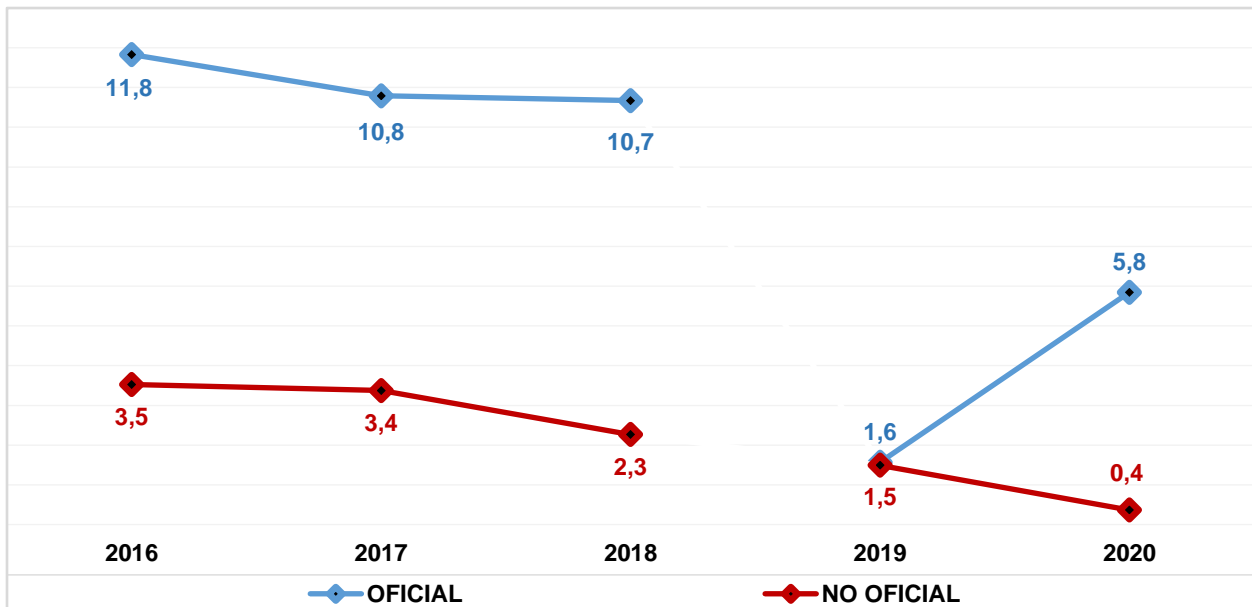

Fuente: 2016 - 2018 Censo C-600 - DANE. 2019 - 2020 Ministerio de Educación Nacional - MEN  
Elaboración y cálculos: Oficina Asesora de Planeación - Grupo Gestión de la Información.  
El cálculo Incluye sólo la jornada diurna de los colegios de educación formal regular.

Con respecto a la tasa de deserción, como ya se mencionó, para el sector Oficial, la Secretaría de Educación del Distrito hace seguimiento a la estadística publicada por el MEN a partir del año 2014, mientras que, para el sector No Oficial, hasta 2018 su fuente es el Censo C-600 del DANE, Para las vigencias 2019 y 2020 es el SIMAT del Ministerio de Educación Nacional.

Las tasas de deserción por sector educativo de esta localidad muestran una tendencia decreciente en el sector oficial, registrando en 2016 su mayor valor durante el quinquenio (2,7%), manteniendo hasta 2019 un valor del indicador muy equilibrado (1,8%), para finalizar el quinquenio con una reducción significativa del mismo (0,3%). El promedio de todo el periodo fue de 1,7%, disminuyendo 1,5 puntos porcentuales durante el mismo.

Por su parte, entre 2016 y 2018 para el sector No Oficial esta tasa fue variable, con una tendencia creciente, registrando en 2016 su mayor valor (1,1%). Para 2020 se observa un valor aumento de 0,1pp con respecto al año anterior.



Finalmente, la brecha de la tasa de deserción entre los sectores tuvo un cambio de tendencia al pasar de 0,7pp a favor del sector no oficial en 2019 a 1,0pp a favor del sector oficial en 2020.

**Gráfico 17. Tasa de deserción por sector educativo - Tunjuelito 2016 - 2020**

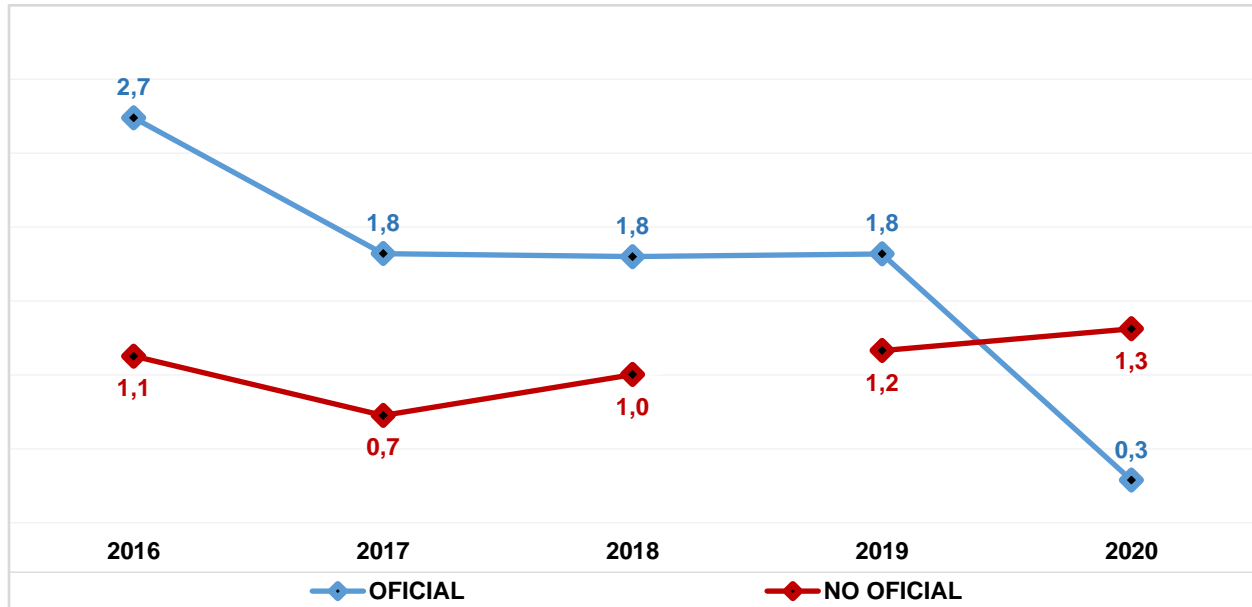

Fuente: Sector Oficial 2016 - 2020 Ministerio de Educación Nacional - MEN  
 Sector No Oficial 2016 - 2018 DANE - Censo C-600. 2019 - 2020 MEN  
 Elaboración y cálculos: Oficina Asesora de Planeación - Grupo Gestión de la Información.  
 El cálculo incluye sólo la jornada diurna de los colegios de educación formal regular.

### 13. PRUEBAS SABER

En educación media, las Pruebas Saber 11°, permiten medir las competencias y aprendizajes de los estudiantes para que estos, los colegios y las autoridades educativas conozcan el nivel en el que se encuentran en las distintas áreas evaluadas. Adicionalmente, son un requisito para acceder a la educación superior.

La clasificación de colegios en la Prueba Saber 11° 2021, se da mediante las letras A+, A, B, C y D, en donde A+ es la categoría más alta y D la más baja. Es importante tener en cuenta que hay colegios para los cuales no se dispone de clasificación, debido a que el Icfes no publicó resultados para el colegio o el colegio no tiene estudiantes de grado 11° que presentaron la prueba.

El ICFES publicó una actualización de la información de las vigencias 2014-2019, las cuales se incluye en este informe, por lo que probablemente algunas cifras no coincidan con las reportadas en años anteriores.

**Tabla 38. Porcentaje de colegios distritales según categorías de desempeño en las Pruebas de Estado Saber 11 - Tunjuelito 2017 - 2021**

Año	Categorías					%(A+ - A - B)	%(A+ - A - B)
	% A+	% A	% B	% C	% D	Localidad	Bogotá D.C.
2017	0,0	0,0	80,0	20,0	0	80,0	84,5
2018	0,0	20,0	70,0	10,0	0	90,0	84,1
2019	0,0	10,0	80,0	10,0	0	90,0	75,0
2020	0,0	9,1	72,7	18,2	0	81,8	68,1
2021	0,0	0,0	75,0	16,7	8,3	75,0	69,0

Fuente: ICFES

Elaboración y cálculos: Dirección de Evaluación - SED

Los datos de la localidad muestran que el porcentaje de colegios clasificados en las categorías A+, A y B se redujo 6,8 puntos con respecto al año anterior. La cifra registrada es inferior en 6,0pp al promedio de la ciudad; y no se presentan colegios en las categorías **A+** y **A**. Por otra parte, la brecha entre los sectores de la localidad disminuyó con respecto al año anterior, pasando de 18,2% a 13,2% en 2021.

**Tabla 39. Brecha en el porcentaje entre colegios oficiales distritales y colegios privados clasificados A+, A, y B en pruebas ICFES SABER 11 - Tunjuelito 2017 - 2021**

Localidad	2017	2018	2019	2020	2021
Tunjuelito	-20,0	-10,0	-10,0	-18,2	-13,2
Bogotá D.C.	-11,0	-12,1	-19,7	-25,0	-20,9

Fuente: ICFES

Elaboración y cálculos: Dirección de Evaluación - SED

Así mismo, comparando con el total de colegios de la localidad, el 83,87% de éstos se clasificó en las categorías A+, A y B; siendo la categoría B la que congrega la mayor cantidad de colegios (38,71%); mientras

que, los colegios distritales de la misma alcanzaron el 75,0%, siendo la categoría B la que agrupa la totalidad de colegios.

**Tabla 40. Comparativa clasificación de colegios Tunjuelito 2021**

Categoría de desempeño	Colegios Usaquéen		Colegios Distritales Usaquéen	
	N° de Colegios	Porcentaje	N° de Colegios	Porcentaje
A+	7	22,58%	0	0,00%
A	7	22,58%	0	0,00%
B	12	38,71%	9	75,00%
C	4	12,90%	2	16,67%
D	1	3,23%	1	8,33%
<b>Total</b>	<b>31</b>	<b>100%</b>	<b>12</b>	<b>100%</b>

Fuente: ICFES

Elaboración y cálculos: Dirección de Evaluación - SED

A continuación, se presentan los resultados obtenidos en 2021 por la localidad en las pruebas de Estado ICFES SABER 11 discriminados por sector Oficial y No Oficial y por área, junto con la evolución de la clasificación según categorías de desempeño de los colegios distritales.

**Tabla 41. Puntaje promedio por área en las pruebas de Estado ICFES SABER 11 - Tunjuelito 2021**

Área	Lectura	Matemáticas	Sociales	Ciencias	Inglés	Global	N° Evaluados
IED Localidad	54,1	51,4	48,3	49,1	50,3	253,4	<b>1.810</b>
Privados Localidad	59,1	58,0	54,7	55,3	60,8	285,5	<b>835</b>
IED Bogotá D.C.	54,0	51,2	48,5	49,4	50,9	253,9	<b>39.706</b>
Privados Bogotá D.C.	60,8	59,6	56,7	56,8	64,3	294,7	<b>30.964</b>

Fuente: ICFES

Elaboración y cálculos: Dirección de Evaluación - SED

**Tabla 42. Clasificación colegios sector oficial - Pruebas Saber 11 - Tunjuelito 2018 - 2021**

Nombre Colegio	2018	2019	2020	
Colegio Bernardo Jaramillo (IED)	B	B	B	C
Colegio Centro Integral José María Córdoba (IED)	B	B	B	B
Colegio Ciudad de Bogotá (IED)	B	B	B	B
Colegio Inem Santiago Pérez (IED)	A	B	B	B
Colegio Instituto Técnico Industrial Piloto (IED)	A	A	A	B
Colegio Isla del Sol (IED)	B	B	B	B
Colegio Marco Fidel Suárez (IED)	B	B	B	B
Colegio Rafael Uribe Uribe (IED)	B	B	B	B
Colegio Rufino José Cuervo (IED)	B	B	B	B
Colegio San Benito Abad (IED)	C	C	C	C
Colegio San Carlos (IED)			C	D
Colegio Venecia (IED)				B

Fuente: ICFES

Elaboración y cálculos: Dirección de Evaluación - SED

## 14. TERRITORIALIZACIÓN

A continuación, se relacionan los recursos de los proyectos de inversión (a pesos corrientes) asociados al Plan de Desarrollo “Un nuevo contrato social y ambiental para la Bogotá del siglo XXI” adelantados en la localidad durante el año 2021.

**Tabla 43. Ejecución presupuestal inversión directa - Tunjuelito 2021**

Código Proyecto	Nombre Proyecto	Recursos Programados	Recursos Comprometidos	% Ejecución	Giros Acumulados
<b>TUNJUELITO</b>		<b>157.283.666.647</b>	<b>157.188.251.553</b>	<b>100%</b>	<b>147.021.690.776</b>
7599	Fortalecimiento de las estrategias de educación ambiental en los colegios oficiales de Bogotá D.C.	7.230.000	7.230.000	100%	7.230.000
7624	Servicio educativo de cobertura con equidad en Bogotá D.C.	3.202.941.654	3.202.941.654	100%	3.202.941.654
7638	Fortalecimiento de la infraestructura y dotación de ambientes de aprendizaje y sedes administrativas a cargo de la Secretaría de Educación de Bogotá D.C.	7.756.673.731	7.756.673.731	100%	407.483.665
7686	Implementación de un programa de innovación y transformación pedagógica en los colegios públicos para el cierre de las brechas educativas de Bogotá D.C.	628.915.597	628.915.597	100%	625.822.166
7689	Fortalecimiento de las competencias de los jóvenes de media del distrito para afrontar los retos del Siglo XXI en Bogotá D.C.	482.297.138	482.297.138	100%	356.348.785
7690	Fortalecimiento de la política de educación inclusiva para poblaciones y grupos de especial protección constitucional de Bogotá D.C.	431.813.991	426.871.030	99%	388.730.769
7736	Fortalecimiento del bienestar de los estudiantes matriculados en el sistema educativo oficial a través del fomento de estilos de vida saludable, alimentación escolar y movilidad escolar en Bogotá D.C.	12.628.073.868	12.581.917.868	100%	12.581.917.868
7758	Fortalecimiento a la formación integral de calidad en jornada única y jornada completa, para niñas, niños y adolescentes en colegios distritales de Bogotá D.C. D.C	802.228.320	801.690.506	100%	670.692.880
7774	Implementación de estrategias pedagógicas para la prevención del embarazo temprano y subsiguiente en los niños, niñas, adolescentes y jóvenes de las instituciones educativas de Bogotá D.C.	4.112.308	4.112.308	100%	4.025.077
7784	Fortalecimiento de la educación inicial con pertinencia y calidad en Bogotá D.C.	377.186.400	335.276.800	89%	183.583.736
7808	Administración del talento humano al servicio de la educación oficial de Bogotá D.C.	115.329.508.943	115.329.256.638	100%	115.165.859.206
7818	Fortalecimiento institucional para la gestión educativa en Bogotá D.C.	15.632.684.698	15.631.068.284	100%	13.427.054.971

Código Proyecto	Nombre Proyecto	Recursos Programados	Recursos Comprometidos	% Ejecución	Giros Acumulados
<b>Total Bogotá D.C</b>		<b>4.666.492.861.573</b>	<b>4.656.029.175.650</b>	<b>100%</b>	<b>3.968.894.402.828</b>

Fuente: Ficha de seguimiento a los proyectos de inversión con corte a 31 de diciembre 2021

Para más información al respecto consultar el siguiente enlace:

[https://www.educacionbogota.edu.co/portal\\_institucional/transparencia/programas-y-proyectos-en-ejecucion](https://www.educacionbogota.edu.co/portal_institucional/transparencia/programas-y-proyectos-en-ejecucion)